臺灣日日新報 夕刊
三月二十四日
夕刊定價一部二錢
編輯兼發行人 佐々木 實
臺北市榮町四丁目十二番地 臺灣日日新報社
基隆支局 臺中支局 臺南支局 花蓮港支局 大阪支局 東京支局

難航途上の電力案 一大暗礁に乘り上ぐ

飯田男の爆彈修正案

【東京二十四日發同盟】二十三日の貴族院における電力特別委員會は公正會代表飯田男の提出した爆彈的修正案に依つて難航途上の電力案は愈々一大暗礁に乘り上げ研究會對公正會、同成會、交友倶樂部等小會派との對立を依然表面化するに至りこれが成行は重視さるるに至つた、即ち公正會では同日午後六時より昭和會館に幹部と電力委員の協議會を開き電力委員交換の結果電力の統制強化の立場を保持するには飽まで公正會修正案を保持すべきであり、研究會を除く各派も支持してゐるから今後强硬なる態度の下に目的達成に邁進することを決し一方研究會でも電力小委員會散會後院内で電力委員と常務委員、幹事と協議會を開いた結果公正會側の提案は名を修正に藉りて政府案を不成立に導かんとする意圖の下になされたことは明白であるから飽まで政府支持の修正案を成立せしむる方針で臨むことに一決した、從つてこの對立狀態は假令二十四日の小委員會に臨んでも解消しない事は明かで結局特別委員會に持越され表決に依つて決する の外ないと見られる

電力、農地兩法案 飽迄成立に努む

臨時閣議で方針決定

【東京二十四日發同盟】政府は電力、農地兩法案を繞る貴族院の情勢に鑑み右兩法案成立のため二十四日午前九時十五分より院内に臨時閣議を開き各省交換の結果兩法案は重要法案であるから飽くまでその成立に努力する、特に電力案に關しては午前中に於ける貴族院委員會の決定並に貴族院の動きを注視すると共に各閣僚とも同案の成立に更に萬全の策を講じ貴族院修正案が政府として認め得る程度のものになるやう努力することに政府として大局的見地から協力案の成立を期し能ふ限りその修正に應ずることに方針を決定し更に貴族院の態度如何に依つて再度閣議を開くこととし同十時散會

貴族院本會議

【東京二十四日發同盟】二十四日の貴族院本會議は午前十時二十分開會
一、兵役法中改正法律案外十件の臨時措置に關する法案外十件
一、航空機製造事業法案
一、硫酸アンモニア增產及び配給統制法案
を委員長報告通り可決確定次いで
一、漁業共同組合法案（衆議院提出）
を委員附託として同十一時二十分休憩

カー英國大使今猶 國書を捧呈せず

國府は極度に不安

【香港二十二日發同盟】カー英國大使は赴任の途次香港を訪れ國民政府方面との連絡を終へ直ちに重慶を訪れ國書捧呈を行ふべしと言明したにも拘らずその後上海に赴くや再度に亘つて重慶行の豫定を取止め現在のところ何日重慶入りを行ふのか見當もつかぬ有樣で國民政府側を不安に陷れてゐる、一方當地英國官辺側でもカー大使の眞意を解し兼ねてゐる模樣であるが折柄新任陸軍司令官ノーブル少將が近く上海へ赴き各港の英國官辺の意向を大使まで傳達し、大使の對國民政府態度を打診に行くのではないかと專ら取沙汰されてゐる、當レーブル少將は二十二日重慶でブラント英總領事と會見したが右は恐らくカー大使との會見に先立ち今一應現地の空氣乃至支那側の意向を聽取したものと解されてゐる

【ロンドン廿二日發同盟】英國政府は二十二日午前午後に亘り緊急閣議を開催し歐洲政局の新展開に對處する英國政府の外交政策を檢討、討議を行つたが、大要左の如

四川の反蔣爆彈 何時爆發するか

憂色深き國府要人

【香港二十三日發同盟】當地に到着した國民政府要人は最近の四川の狀況に關し左の如く語つた
四川省は地方實力派の反國民政府的態度によつて重慶政府に對する不穩の形勢を示して居り四川軍内部の蔣介石に對する疑惑は少しも解消せず對日抗戰の實權にも多大の疑惑を抱きつつあり何時この不満が爆發するか判らぬ狀態にある、依つて國民政府では目下何應欽を四川に派しこれが對策に當つてゐるが、情勢は些かも樂觀を許さず國民政府の膝下に置かれた反府的爆彈四川は何時爆發するやも知れざる形勢にあるので甚だ憂慮されてゐる

英國外交政策

ソ聯の無力暴露

リ・ポ兩國の紛爭から

【ジュネーヴ二十一日發本社特電】ジュールナル・ゼ・ネーブ紙は二十二日の紙上にリトワニア、ポーランド紛爭問題に付き左の如き社説を掲げた
今回のリ、ポ紛爭問題は單なる二國間の兄弟喧嘩の結果と見るべきだが、この事件中特に興味があるのはリトワニアの補強役を以て任ずるソ聯の態度である、ソ聯はバルチック問題處理の目的からリトワニアには非常な利害を持つてゐるが現下の國內不安に依り流行の肅清でスターリンもその巨大な軍備を活用出來ない立場にある、若し國家總動員でも行へばソ聯の機構は一時に崩壞するだらう、國民に武器を渡せばそれが誰に向けられるかは判りきつた事だ、その證據にリトワニア問題に付きスターリンは小指一本も動かし得なかつたではないか、斯くソ聯の無力が暴露した事は東歐その他國際情勢に非常な影響を與へただらう、ソ聯との紛爭が無意味なる事をリトワニアは身を以つて體驗した譯だが他國でも追々この事實を悟解するに至るだらう

兒戲に等しい ソ聯の嫌がらせ

我領事館に鐵條網

【東京二十四日發同盟】樺太オハの我が領事館を監視する爲め同國の通告して來た右に鐵條網を張るを認するソ聯當局は我が領事館に通告して來つた右に關し我が外務當局では右は國際禮讓に反するも甚だしいて居る

ソ聯神戸總領 事館閉鎖か

【神戸二十二日發本社支局特電】ソ聯神戸總領事館では二月末日本人通譯を解雇、館員引揚げの前提ではないかと見られて居たが最近には荷物や書類の整理を始め不用品を地下室に移して居り總領事自らも追々引揚げるものと觀測して居る

上海の各交易所 現物取引弗々

◇……商品取引概況

【上海二十四日發同盟】上海各交易所は昨夏事變發生と共に一齊に休業し一切の取引きは中絶狀態に陷つてゐたが最近當方面の情勢安定と共に各商品の現物取引きが弗弗行はれ少量ながら手合を見てゐる、只大口取引きはモラトリアム銀行に依る金融梗塞から未だ不可能で定期取引の再開も今の所見込みが立たないが商品の取引狀況左の如し
一、綿林 邦人紡績製品に對しては主として北支より需要があり支那とは南京、蘇州、漢口などの南支方面から買はれてゐる
一、麥粉 北支では天津及び芝罘が主なる買方で昨日は芝罘筋が約四萬袋を買つた、一方油頭廈門等の南支筋も五、六千袋つ
つを買付けた、相場は四元二十六仙
一、小麥 一時品薄の為め昂騰してゐた小麥相場は北支からの來荷で緩和されたが最近小麥の需要再び旺盛となり毎日千袋の取引が行はれてゐる、相場は一袋、五元九十六仙を唱へてゐる
一、公債 事變前二十七乃至八元見當で落してゐた統一各種公債は時局安定と共に漸次回復步調を辿り最近には五十五元附近まで持ち直してゐる

愈よ布哇攻略戰

緊張する米海軍大演習

【ホノルル二十三日發同盟】去る十四日來展開中の米國海軍大演習は二十二日より愈々第二段の想定に基きハワイ攻略に入つたが攻防の中心たるハワイはこれが爲め戰時氣分横溢し全島總動員の非常警戒狀態となつた

森田氏繰上當選せん

【東京二十四日發同盟】西尾代議士の除名處分に依り失格の結果、大阪第四區の次點者森田政義氏（政友）の繰上當選を見る答

民主國會議招請と ソ聯の政策は矛盾

紐育タイムス紙の社說

【ニューヨーク二十二日發本社特電】ニューヨーク・タイムス紙は二十二日の紙上に『モスクワに於ける外國人』と題して左の如き社説を掲げて居る
過去二ケ年に亘る相次ぐ叛逆陰謀事件の結果ソ聯は國內での外國との關係を絶ち殊に國內のニュースが外國に傳はることを極度に警戒してゐるらしいが斯かる政策はリトヴィノフ外相の民主國會議招請の精神とは相容れぬものだ、若しモスクワで英米佛人が各外國のスパイと目されそれ等の外國人と交渉のあるソ聯人は誰でも嫌疑をかけられるやうな狀態にあるならば孤立主義的ソ聯と他の民主主義國との協調は不可能だ

西尾氏の言辭 認容し得ず

政民兩黨が共同聲明

【東京二十四日發同盟】社會大衆黨西尾末廣氏の除名に關し政民兩黨では二十三日夜左の聲明の共同聲明を發表した
過般の本會議に於ける社會大衆黨の代表西尾末廣君の演說は明治初年五ケ條の御誓文御發布に當り唱はれたる勅語を拖用し現今『我國が未曾有の大變革を爲すの機なり』とし恰も立憲政體を變革する事又は現今の經濟機構を變革し共產主義若しくは社會主義の社會を建設する事が如き言辭を弄し『スターリンの如く』大膽率直に邁むべしと首相に要望したるは到底認容し能はざる所である、同君は御誓旨を率戴せんとして斯る主張を爲したるものなりと辯明するも右の演說の外國家總動員法案委員會にても同樣の文句を以て演說を爲し又第七十一議會の本會議においてもフランス人民

除名に反對

尾崎行雄氏が表明

【東京二十四日發本社特電】尾崎行雄氏は二十三日西尾代議士の除名に反對し左の如く痛烈な反對意見を表明した
西尾君の除名問題に付ては議員上極めて重大な事である、議員の懲罰は議院內に於ける言行に對する懲罰が議院外に於ける思想に觸れるべきものではない、然るに西尾君の懲罰を見るとその背後に於ける思想を懲罰して政黨に懲罰し立憲政治を破壞せんとするものだ、西尾君の因記錄を何回も訂正しても懲罰に附すべき理由が見出せない、そこで一身を賭して發言するのであるが、私も西尾君と同じ事を言ふ、而も西尾君が取消したヒトラー、ムッソリーニ或はスターリンと云ふ言葉を取消さずに言ふ、私の方が罪が重いのであるから私を懲罰して呉れ西尾君を除名するならその前に
私を除名して呉れ、今回の懲罰事件で更に重大な事は、今日の政黨諸君は懲め懲議を決定して來てその命ぜられた態度を投票する、言はば死骸か人形の様なものだ、私の長い議員生活を顧ると星亨を除名した事がある、星は議長でありその背後には多數黨を持つてゐた、多數黨を背景とする者を何故除名出來たか、云ふ良心を持つてゐたからだ、その當時の議員は今の議員より議員は自分の意見で投票すると能力は優れてゐなかつたかも知れぬが、今の議員よりは確に強い節義を持つてゐた、日本の政黨が今日四百名あつても政權を握る事が出來ぬのはこの初期の政黨が持つてゐた精神を失つたからである、私は立憲政治の危機を感じて今日此處に立つ決心をした次第である、私の鄕里を我れる皆りに私を除名して呉れと私は叱咤するものである

社大聲明

【東京二十四日發同盟】社大黨は二十三日本會議散會後代議士會を開き左の聲明書を發表した
我々は闘つた、そして努力の前に敗れた、西尾末廣君は作為されたる字句の為めに遂に議會から追はれる結果となつた、併し闘つて闘ひ扱いた我々は決して悔いない國民大衆は必ずや我我の心事を諒とし我々を支持して呉れると信ずる、今日の多數は明日の多數ではない、この侮みに對し嘲笑を以て應へる時が近く來るであらう

最惠國待遇を 伯國取消す

支那に對して

【リオ・デ・ジャネイロ二十三日發同盟】ブラジル政府は從來支那よりの輸入品に對し最惠國條約國並に最低税率を適用してゐたが支那がブラジルに對し同等待遇を與へざるに鑑み以後斷然普通税率を適用するに決定し二十三日この旨を大使館より駐伯支那當局に通告し即日實施することとなつた

福建省政和縣の 保安隊背叛

討伐も出來ぬ縣政府

【香港二十四日發】福建省政和縣政府の所在地である政和城內に駐在の保安隊一箇小隊は二十日夜機銃步銃等を携帶した儘突如背叛して郊外丘陵地帶を占據し又同地義勇壯丁隊の分隊長も部下二十數名を引率脫出して之に策應した為縣政府に於ては之が討伐に乘出さんとしてゐるが殘餘部隊の向背明かならざるのみならず討伐隊を出動せしむるに於ては城內はガラ空となり匪賊に乘ぜらるる虞れもあり目下省政府に應援要求中である、背叛の理由に付ては最近福州方面に於けるわが軍の進擊に脅威を感じ殘方委員の怨嗟を促すため其の給與待遇の劣惡に對する不滿に原因するものと見られてゐる

けふの兩院

【東京二十三日發同盟】二十四日の貴、衆兩院
貴族院 は午前十時本會議を開き昭和十三年法律第六號中改正法律案外九件を上程委員附託とする、次で硫安增產配給法案外二件を上程可決し更に國家總動員法案支那事變特別稅法案等を緊急上程可決する答、又午前十時より豫算總會、電力法案その他各委員會を開く
衆議院 は午後一時本會議を開き議員提出法案を可決する

日濠通商取極

第二次 五月上旬成立か

【東京二十四日發同盟】本年七月以降の第二次日濠取極に關してはシドニーで若松總領事と濠洲政府との間に交涉を進められてゐたがこの程主要點に就ては略々諒解成つたので大體五月上旬に協定成立するものと見られる、即ち取極期間は一ケ年とし我が羊毛の入荷は大體第一次と同程度に內定し又羊毛の輸入數量に關しては羊毛の輸入數量に關してリンクする所から第一次取極とは稍異つた形式において原則的に意見の一致を見るに至つた、依つて外務省では日濠通商上の部分的問題の解決を俟つて右取極と並行して愈々最惠國約款を含む日濠通商條約締結の最後的工作に着手することになつた、而して右條約の有効期間は一ケ年となす模樣である

青島工場復興

在華紡績協議

【大阪二十四日發同盟】在華紡績では二十三日委員會を開き懸案の青島工場復興に關する具體案につき協議した結果左の如く決定した
精紡機 三九〇、五〇〇錘
撚糸機 三三、〇〇〇錘
織機 七、一〇〇臺
尚右は破壞前の設備の約六割五分に相當するがこれに伴ふ所要資金は建築費千五百萬円である

シリア新內閣

【ベイルート二十二日發本社特電】シリア共和國のマラダン內閣は去る十九日議會に於ける多數黨の反對に遭ひ總辭職を決行したがこの後を承けてエミール・チェハブ氏は二十二日舉國一致內閣の組織に成功した、新內閣は多數黨から四名、少數派から三名の閣僚を以て組織されてゐるが、新內閣の主な顔觸れは左の如し
首相兼法相 エミール・チェハブ
內相 ジョセフ・ステフェン
蔵相 カミーユ・シャムーン
外相 セリム・タクラ

國府系銀行發行高

【上海二十四日發同盟】漢口來電發行第二十七次國府系銀行發行高報告に據れば二月二十六日現在政府系銀行發行高は（單位千元）

中央	四四一、六五〇
中國	六三三、九八六
交通	三六一、一四三
中國農民	二六一、四〇九
合計	一、六九七、一八八

にして一月末に比し更に一千百五十五萬元の通貨增發となつてゐる

人事

▲林治人氏 內地視察中のところ二十三日歸臺

★……無絃琴……★

★日支事變このかた、上海に於て國民政府を極力金融の方から援けて來た英國系のユダヤ財閥サッスンの親玉ヴイクター・サッスン君も遂に國民政府支援の望み少くなり、世界を吹く風の方向を見守りつつ、今後の動向を決定しようと去る二十三日上海を出發、香港を經て太平洋を空から横斷、米國へ向ふさうだ、是れを發端として世界のユダヤ系金權の間には、何等かの動きが見られるかも知れない▲世界中で一番うまい汁が吸へた支那への投資か、支那事變と共に一大變調を來し、英國政府の力とタイアップして斷行した支那の幣制改革も實施以來いくばくもなくして今日の破局を導いて來たのでサッスン財閥としても全く頭痛鉢巻きの體である▲今の世界で一番ヒドい目に遭うてゐるのはユダヤ人だらう、ドイツからは閉め出しを喰ひ、墺地利もドイツと合併されると共にユダヤ人の追出しを勵行、ユダヤ人が三百萬人も居る波蘭も、ソロソロ追出しを始めるらしくスパルカン方面も形勢非であり、殘る所は米國とソ聯とだけだ▲ソ聯にも約三百萬のユダヤ人が居て政では政治的には權勢も得られるが、何しろユダヤ人には不向きの共產主義で私有財産を虎の子の様にしてゐる先生方には鬼門である▲米國だけは、三百萬以上のジュウが居て金融と初め諸方面で幅を利かし先住してゐるが、矢張り人から"うしろ指"をさされるのは同じこと。"彼等の握る金權と世界赤化"とは今後に殘る大きな問題であらう

その日その日

○スターリンを罵んだ西尾代議士を議席から除名——表面は衆議院自ら言論を禁止したわけ、與黨議員の分に過ぎぬ大衆の罪だけに皮肉千万
○電力案が、貴族院の內面や內紛を暴露する媒體——だとすると、"革新"の本領發揮
○日本が相手にしない蔣政權に、新しく國書を捧呈する國が有るとしたらドウだ、ソロバンの國は
○"國府"を支へて來た支柱が、一本一本仆れたり取除かれり、愚昧な枯木に啼くの情景
○"面面楚歌"の本場で、此歌を聞く蔣介石、他方では陶希聖も心配、居ても立つても居られまい
○外地の臺灣が、母國に何事でも"聯脚"するのは建前だらう、だがソレだけでは、"獨創"は無くなる

愛情の一群 (83)

村山知義 作
伊東顯 畫

虐げられた愛情（十）

「いや、さういふことぢやない」
思はず眞道もけしきばんだ。
「へえ、うかがひやせう。どうだとおつしやるんで？」
「お前さんの考へはあべこべだと云ふんだ。お正さんはね、泥棒した罪ほろぼしにパジャマを送つて來たんぢやない。光子さんに何か贈物がしたかつたから泥棒したんだ！」
夫婦はキョトンとして顔を見合せたが
「へへえ、ふうん、そりやまたどういふわけでさう云ふ考へに相成るんで」
「どういふわけッてこたアないが私にやアどうも、さうとしか思はれないんだ」
すると急に桃市の顔が申しくゆるんで
「へえ、たいへんな御鑑定で。委兒としてお禮の申し上げやうもございません、へ、へ、へ」
「み、み、光子さん」
「どうすんのさ、そんなことより警察が來るわよ！」
光子の叫びに一同は啞然にかかつたやうに跳び上つた。
特製は全部一ト纏めにされ、風呂敷包みにされたが、さあ、これをどこにかくすべきか？
「眞道さん、何かいいとこはないでせうか？」
桃市の馬面が醜げな、欲張する表情ですがりついて來た。そんなことをたのめる知り合ひは、桃市の方にも、眞道の方にも思ひ當らない。
河內屋にたのまうか？
だが、もし、あの親爺が一ト言口をすべらせば、忽ち公園中に拡がつてしまふだらう。
染大座の中のどこかの隅にかくすところはないだらうか？
だが、あそこには、男にしろ女にしろ底の知れぬ恐ろしい人間が一ぱいにたむろしてゐる。
となると、結局、ここか眞道のところか、二つに一つしかない。
眞道は狼狽しながら光子に向き直つて
「あんた、赤い革の手袋と、茶色の絹の靴下が最近なくなつたことないですか？」
「赤い革手袋？——そんなら去年の冬ンだわ」
三疊の間の押入を掻きさがしてゐたが、やがて、手袋と靴下を片方づつさげ、丸い眼で現れた。
「ほんとだ——ほんとに片方づつしきやないわ」
眞道は不意に眼の底が熱くなり、声も濕でうるみながら
「その片ッぽづつを——お正さんは——毎晩抱いて——泣いてゐたんです——」
意外な話に、シンとした一瞬が來た。
「まア、いやだ」
呟くやうに
と光子が云つた。
と、今度は急に母親が興奮し始めた。
「光子を可愛がりたいんなら、人のものを泥棒しないで可愛がつて貰ひたいものだわね。せつかく可愛がつて下さるのを厭々云いつちやア済まないわけだけどもさ」
「眞道さん、重ね重ねで誠に相済んませんが——」
といふ桃市のたよりなげな顔を見ると
「よろしい！とにかく、私ンとこへ持つて行かう。あんたんとこよりは、私んとこの方が、まだいくらか安全な筈ですからな」
「済んません、済んません——」
「それから、ここ暫らくは危險だから、特製の方は作らん方がいいですな」
「さうですとも、さうですとも。暫らくはやめませう」
「それから空入の方も、あんたの方から行つちやア危險だから、私の方でよろしく取りはからつて置きますから」
「済んません——済んません」
三疊から、いつの間にかそつちへ引つ込んでゐた光子の鋭い声がした。
「眞道さん！——昼入りの時間よ！」
「あツ、こりやいかん」
去年の十二月、初めてこの家を訪れた時と全く同じやうに、眞道はあわてて立上り、風呂敷包みを持つて外へ走り出した。

朝香中將宮殿下 白衣の勇士を御慰問
あす御西下遊ばさる

【東京二十四日發同盟】朝香中將宮殿下には御凱旋後軍事參議官の要職に就かせられて只管御軍務に御精勵遊ばされる傍、皇軍將士等の上を思召され白衣の勇士を御見舞あらせられたが御仁慈深き殿下には更に二十五日御西下二週間の御豫定で近畿、中國、四國、中部各地方の陸軍病院、療養所等を御慰問あらせられることになつた、尚殿下には四月中旬から更めて東北各地の傷病兵を御見舞あらせられる御趣きである

敵船三十餘隻を顚覆 夏鎭を完全に占領
愈よ徐州に近づく

【兗州二十三日發同盟】微山湖西側に在つた敵三千は二十二日夜二百隻の船で湖を渡り臨城の我軍に反撃せんとしたので我軍は二十三日午前八時湖畔の夏鎭(臨城西方八粁)附近で敵に不意討を喰はした、敵は狼狽して再び船で退却せんとするのを空軍部隊と協力して猛撃を浴せ三十餘隻を顚覆させ午後一時我が部隊は完全に夏鎭を占領した

日枝丸爆破計畫に 支那領事が參加
辯護人の言明で各方面に衝動

【東京二十四日發同盟】北米シヤトル港内に於ける郵船日枝丸爆破未遂事件の公判は去る十四日からシヤトル州裁判所に於いて開廷され被告パトリツチの弁護人ウイルコツク氏は十五日の法廷で

本事件は主犯フオーサイトとバンクーヴアー、香港駐在支那總領事に依て計畫されたもので兩領事はフオーサイトにダイナマイト及びスピードボートの購入資金を提供したものである

と述べセンセーションを捲起したが更に弁護人ウイルコツク氏は陪審員に對し

被告パトリツチは世情に疎い田舍青年で今回の爆破陰謀は全く主犯フオーサイトに操られ半ば脅迫的に陰謀に參加したが爆破遂行に當つては未然に終らせやうと努力してゐたものである

と陪審員の同情に訴へ遂に陪審員一同はパトリツチの無罪なる事を裁判長に上申したと云はれる、判決言渡しは本月末になる模樣であるが被告パトリツチの無罪は殆ど確定的で今後本事件は兩支那總領事を中心に更に多角的な發展を見るものと見られる

臺北帝大の卒業式
けふ盛大に擧行さる

台北帝大卒業式は二十四日午前十時二十五分より、圖書館階上式場に於て擧行、定刻先づ約二百の職員學生、生徒着席し次で島田文教局長、石井台北市尹、鈴木台北州内務部長、谷本高校、遠藤高商兩校長、數山事務官、增岡憲兵隊長、松木、野口、小宮、許智貴の諸氏始め來賓、父兄多數着席の後、小林總督は中村秘書官を随へ、古莊軍司令官と相次いで臨場、一同敬禮の後三田總長の勅語奉讀あつて各學部長、專門部主事より

文政學部卒業生(十五名)總代[illegible]、理農學部同(十二名)總代東村長造、[illegible]專門部同(四十四名)總代高[illegible]夫、醫學專門部同(七十二名)總代吉元生[illegible]夫々一括證書を授與し、終つて三田帝大總長

卒業の祝辭を述べ、[illegible]卒業したが、眞の意味に於ける[illegible]は今卒業式と同時に始まるので[illegible]、今後の本當の修業に[illegible]されたい

と希望、次で[illegible]以來の東亞の狀勢を述べ、國内の[illegible]の熱誠を說き、日本精神の昂揚を述べ、徒らに西洋を崇拜する事をたしなめ日本人たる事を沒却、卑下してはならない、一個人一個人との交りは紳士的でなくてはならないと同樣、國と國との交りも紳士的でなくてはならぬ、是が世界永遠の平和を招來するものであつて、日本は世界に於ける唯一の正義の國、君子國である、

世界の各國をして日本と同樣に正義の國たらしむる可く指導して世界永遠の平和を與ふるのは日本の天授の尊き使命である

と說き

支那事變は其の一例證であり、斯く世界を指導するには日本の實力を益々充實、增強する事が必要條件である、然し是は從來の武[illegible]のみではなく日本精神に根ざし、燃ゆるが如き愛國心を根幹とした日本獨自の學術を確立して西洋に先んずる樣に努力し、以て日本の天授の尊き使命を完全に遂行するといふ大目的に對して偉大なる貢獻と寄與をすると云ふ所にある事を確信するが故に諸君は其意氣を以て國の爲に盡忠奉公せられん事を希望する

と要右の如き告辭をなし續いて小林總督、別項の如き訓示をなし來賓として石井台北市尹の祝辭、卒業生總代中川公裕、專門部卒業生總代[illegible]兩君の答辭あつて總督、軍司令官退場、續いて來賓、父兄、職員、學生、生徒一同退場して同十一時頃閉式したが、本年の卒業生の就職狀況は極めて良好で、文政學部十五名の内、製糖會社三、華南銀行一、督府四、會社一、東京の日本古典保存會一、内地中學校教諭一、其他は島内中學校教諭に就職決定して一、二名を餘すのみで、又理農學部は十三名の内、會社四、督府三、滿洲希望一、未定一、大學の助手に殘る者四といふ内譯、又醫專は四十四名の内、官廳十八、銀行四、製糖會社七、會社十、學部一、專門部に殘る者二、未定二といふ例年に變らぬ好況振り又醫專は何れも例年通り三、四年は島内官府各醫院、赤十字病院、學校等にて實地研究を續ける者が殆ど全部である

小林總督訓示

(要旨は省略)

臺北帝國大學第[illegible]回卒業證書授與式に臨み所感の一端を述べて卒業生諸子の前途を祝福するは予の欣快とする所なり、昨夏帝國が支那國民政府の非道を糾彈し東洋永遠の平和を確立する爲め斷乎として膺懲の師を起すや皇軍の勇武に依り[illegible]敵影を留めざらんとす[illegible]と謂ふべし、然りと雖も時局方に長期戰の段階に入り國步益々多難ならんとす是れ[illegible]に有爲の士身を挺して力を報國に致すべきの秋なり

惟ふに國力の强化は刻下の喫緊の要務にして今や帝國は國民を總動員し全力を擧げて其の充實に邁進しつつあり、從つて國家が多く人材を要すること今日の如く急なるはあらず、此の秋に方り諸子學成つて各々其志す所に從ひ實社會に入らむとす誠に國家の要望に副ふものと云ふべく特に本島か帝國南進の要衝たるに省み諸子の責任愈々重大なるを覺ゆ

庶幾くは諸子帝國の使命と時局の重大性とを牢記し本島教養の趣旨を體して自彊息まず各々志す所に精進し以て奉公の誠を效し鴻恩の萬一に報い奉らんことを、一言以て訓示とす

昭和十三年三月二十四日 臺灣總督 小林躋造

今福臺劇重役 けふ送局

台北[illegible]に於て取調べ中であつた台北市元園町二四四台灣[illegible]株式會社取締役今福豐平(五六)同[illegible]の三氏に二十四日取調べ終了し[illegible]送局された、被疑事件の内容は大體既報の通りで台劇の被害額二千五六百円と推定されてゐる

院内で井上代議士 十餘名に毆らる
暴行者は院外團員か

【東京二十四日發同盟】西尾末廣氏の除名に最後の判決を下す本會議が[illegible]に入り西尾氏のため[illegible]した井上良次代議士(社大)が退場を命ぜられ兩議長を守衛に[illegible]へられて正面大臣出入口から議場外へ押出されたが氏は之にも留まらず[illegible]議會の代議士出入口から入らうとして同所で守衛と揉み合ひを初めると附近に居合せた院外團と覺しき者十數名がぐるりと取りかこみ[illegible]休憩所へ避難をしめ院内警務室で手當を受けたが顏部を起め全身の打撲傷で[illegible]院内に於ける暴行事件に對する議長の責任を追及し[illegible]と氣色ばんでゐる

臺北辯護士會の某幹部 昨夜突如拘引さる
土地二重讓渡事件で

新竹州桃園郡[illegible]庄埔子口字[illegible]所在の徐[illegible]、徐[illegible]公業所有地三百五十九甲餘の二重讓渡事件は第一買受人側の告訴に端を發し、桃園郡警察課では台北地方法院檢察局山本檢察官指揮の下に峻烈なる摘發のメスを進め管理人徐[illegible]、徐文七を始め多數の檢擧者を出してゐたが遂に關係弁護士に波及、台北在住の弁護士二名は去る十一日家宅搜査を受けるなど事件の進展は甚しく注目せられてゐた所、公業管理人側訴訟代理人台北弁護士會幹部某弁護士は二十三日拘引狀を發せられ[illegible]に引致せられ更に一時過ぎまで山本檢察官より峻烈なる取調べを受けた後、身柄は留置されるに至つた

[illegible]弁護士は公業管理人側代理人として土地處分の權限を委任せられてゐる所より、該土地を繞り既に第一買受人たる新竹市榮町[illegible]島某の間に惹起せる紛爭未解決に拘らず昭和十二年四月十三日臺中州豐原郡神岡庄三角子[illegible]一九六[illegible]なる者と第二の賣買契約を締結したが派下の一部は事實上同意を與へなかつた[illegible]から報酬金の點で協[illegible]せず、爲めに[illegible]小山弁護士を訴訟代理人として土地所有權移轉登記請求訴訟を提起し右確定判決に基き登記を了した、其の間の事情に關し派下全員の同意の假裝による公正證書原本不實記載其の他二重賣買に絡む不正介在の嫌疑濃厚となつたものと認められてゐる、台北弁護士會の要職にある氏の拘引狀執行による本島法曹界の波紋は他面弁護士公業の法的性質の確定に關聯して大きな衝動を捲き起してゐる

痰唾に百圓の罰金
今年は三日間 結核豫防宣傳

毎年四月廿七日は結核豫防の日として全國的に種々の行事が爲されるが、台灣に於ては結核豫防法が本年二月一日より施行されたので、本年は第一年目といふので從來は四月廿七日一日間だけ此の宣傳事業をやつて來たのを、本年は特に同廿六日より廿八日迄三日間に亘り全島各州市街等に於て結核豫防宣傳に大馬力をかけることとなつた、之に就き先づ中央の台北では台北市より之に因むラヂオ・ドラマ、總務長官又は警務局長の講演、並に全島各公學校兒童より結核豫防に關する作文を募り其の佳作の放送等を爲す外、台北市公會堂に於て同豫防の講演會、映畫等を公開する筈であり、又豫防に關する宣傳ビラ、小冊子、ポスター等を全島に多數配布することと台北市の保健、大學附屬病院、赤十字病院等に於て同豫防の無料健康相談等に應ずることとは例年通りであるが、本年は特に實費を以て患部のレントゲン透視にも應ずる筈である、尚ほ台灣に結核豫防法が施行された結果、特に島民大衆の知つて居らねばならないのは痰唾を吐き散らせば百圓以下の罰金又は科料に處せられる事になつたことである、即ち同法の第四條第二項と第十六條の第一項に基づく同法施行細則の第三、四條に於て

各興行場、劇場、寄席、活動寫眞館、旅店、下宿屋、料理店、理髮店、湯屋、百貨店等多數人々の集合する場所には必らず痰壺を設置すべきを規定し、これらの場所の外、街路、公園、神社、佛閣等に於ても痰壺、布片、紙片又は下水、便池其他痰唾を搬出する危險なき場所以外に痰唾を咯出する事が嚴く禁ぜられ之を犯す者は百圓以下の罰金又は科料に處せられる

こととなつて居るアメリカのニユーヨーク市では電車内に咯痰をした者は五百ドルの罰金に處せられることになつて居るほどで之に比べると台灣は罰金が低いことにはなつて居るが、殊に本島人にはかうした制裁でも無ければ[illegible]

臺北佛教護國團結成式

台北の本島人僧侶、齋友、信士に依つて組織された台北佛教護國團の結成式は二十四日午前十一時から西本願寺に於て擧行された、團員四十名が出席、開式の辭に次いで一同は佛前禮拜をなし小笠原[illegible]が總裁として挨拶、南瀛駐在の本願寺教使たる胡道樑氏が團長として

一、吾人佛教徒は常に教學の研鑽に努め人格を修養し佛陀の慈光の遍からしめんことを期す

二、吾人佛教徒は國語普及、習俗改善に努め以て皇民化の理想を實現せんことを期す

三、吾人佛教徒は世界の情勢に鑑み國民精神の發揚に努め國民たるの資務を完うせんことを期す

といふ宣言文を朗讀、次いで團則、役員、團員章、佛教等について協議決定し一同西本願寺で行はれた彼岸法要に參加して夕刻結成式を終へた(寫眞は結成式)

獸骨を盜む

【基隆電話】七堵驛前[illegible]黃[illegible](三七)は二月中旬より前後二十五回に亙つて基隆市大正町[illegible]假倉庫に忍び込み肥料用獸骨七千斤を窃取したことが判明、この程[illegible]黃爾[illegible]事に探知檢擧された

高砂丸も滿員で出帆

【基隆電話】商船高砂丸は二十四日午前十時基隆を出港したが、昨年ならもう大分緩和されてゐた船客も本年は一寸足りない爲め依然大滿員で約九百名の多きに達した、學生は切符を買へず乘れない者があり船客係と口論が始まるかと思ふと親が危篤だからと哀願する者が十名以上も出てくる有樣で大混雜を呈した、同船では無言の勇士〇柱が鄕里に凱旋した外辰馬汽船渡辺重役、鐵道部和田工務課長、台北帝大淺野、上野兩教授の諸氏も乘船した、船客ラツシユは二十六日出港の富士丸も同樣で廿八日出港の高千穗丸ももう滿員に近いとあり内地行き臨時船の出帆を渴望することさへ演ぜられてゐる

故川村元帥未亡人逝く

【東京二十四日發同盟】日露戰爭の勇將故川村景明元帥の未亡人セイ子刀自は曩て[illegible]を患ひ青山北町の自邸で療養中の所二十三日午後二時十分逝去した、享年八十三

臺北市葬と團體參拜に關する注意

故江原中尉以下四勇士の支那事變戰歿者の台北市葬は既報の如く二十六日午後二時から新公園に於て執行されるが、當日の團體參拜の注意事項は次の如し

一、團體參拜は到着順に行ふもので各團體は午後二時迄に新公園博物館正門に到り係員に届出其の指示に依り參拜する事

二、參拜後の退場通路は築地側出口、協和會館側出口放送局前出口とす

三、新公園東北隅出口西北隅出口(表町派出所前)の通路は一般の通行を禁示される

四、當日は新公園内に於て各團體毎の集合は遠慮する事

五、各學校團體人員は男女を合し百五十名以内とす

臺車夫の奇禍

【基隆電話】基隆郡瑞芳庄暖東坑一七〇台車後押夫李[illegible](三)は二十三日午後四時頃同所基隆炭礦坑内に於て作業中誤つて高壓電線に觸れ感電即死した

運轉手の死體浮く

【基隆電話】二十三日正午基隆港入船町岸壁に一内地人青年の溺死體が浮き揚つたので水上警察[illegible]部、田貫[illegible]以下檢視したが死後約四日、所持品は手帳一冊と一錢も入つてゐない蟇口だけ、取調べの結果右は本籍地[illegible]當時臺北市トモエの自動車運轉手中澤武雄(三)で四、五日前から行方不明になつてゐたもので原因は厭世らしい

基隆商業專修學校卒業式

【基隆電話】基隆市私立商業專修學校の第一回卒業證書授與式は廿三日夜七時半より同校[illegible]記念講堂に於て擧行された、卒業生廿二名で市尹賞授與者は干寶[illegible]、牧常男、王[illegible]、唐木水の四名二ケ年精勤者は田中秀雄、陳慕[illegible]の兩名で夫々授與知事代理[illegible]矢野市尹の祝辭父兄總代[illegible]氏の祝辭並に卒業生に對する訓示あつて終了した

本社工場見學(二十三日) 文山郡安坑公學校兒童八十五名

あすの天氣

臺北地方 東の疾風曇時々雨
北部地方 北東の疾風雨
東部地方 北の疾風曇後雨
西部地方 北の疾風曇雨
南部地方 北の疾風曇[illegible]雨

概況 (二十四日)七七〇粍の高氣壓は蒙古方面にあり南東に移動し七五〇粍の低氣壓は本州の南東洋上にあり北東に進む模樣、本島は北部が雨、南部が曇、近海は北東の疾風で雨、浪稍高し

今晩の映畫

◆新世界館 晝零時半上映 1 [illegible]ニユース 2 [illegible] 3 幻術飛天丸 前篇 4 同 後篇
◆タイゲキ 晝十二時上映 1 淑女は何を忘れたか 2 [illegible]ニユース 3 わが母の聲
◆大世界館 晝十二時半上映 1 [illegible]ニユース 2 パ社ニユース漫畫 3 樂園の合唱 4 若い人
◆芳乃館 晝十二時半上映 1 [illegible]ニユース 2 大和ごころ 3 [illegible] 4 足輕、大名
◆國際館 晝十二時半上映 1 [illegible]ニユース 2 六金剛山の譜 3 オーケストラの少女

會葬御禮 池上彌三郎

咳 喘息の波の靜めに ゴリヤウ 護療 の一包!

故北村船長遙弔式御參列御禮申上候
昭和十三年三月二十四日
近海郵船株式會社 基隆支店

英語の讀める者は全部讀め!
英語が讀めたからと言つて英國が分つたのぢやない!!
何故この頃になつて英語廢止論が唱へられるのか? 貴君の英語が死んでゐるからだ!! 「話」四月號を讀め!! 英國を裏から表まで縱橫に扱つた、特輯「老獪英國の假面を剝ぐ!!」筆者は皆一流の英國通!! これを讀んで初めて諸君の英語が身について來る!!
「話」四月特大號 目下發賣中 (特價六十錢)

最新學理 内服新劑 チアベトン
糖尿病 精力減退に
糖尿病のホルモン ヴイタミン綜合療法にして
◇糖尿病はインシユリン注射のみにて治癒せず
◇糖尿病の治療にはインシユリンの他にヴイタミンB及びCを必要とす
◇チアベトンはインシユリン樣物質と共に多量のヴイタミンB及びCを含めり
◇チアベトンの有效成分は特殊操作により消化管内にて破壞せず
日本藥品洋行

ターナー萬年筆 卸 田中吉商店

流感・肺炎・氣管支炎 特效吸入藥 カンピロン 合理的吸入療法
全國藥店にあり 道修藥學研究所

御申込今月限り ビクター 第三輯會員募集 全文部省推薦 家庭名盤集 清純な娛樂と高雅な趣味を御家庭へ

ビクター 弦樂用セレナード 提琴奏鳴曲 セビリア チエロ協奏曲 カザルス

ビクター 陣中ぶし ほまれの土産 山本麗子 波岡惣一郎

ビクター 戰線日記 堂々たる行軍 軍艦行進曲

ビクター どちらがき櫻 文部省推薦 童謠名作集

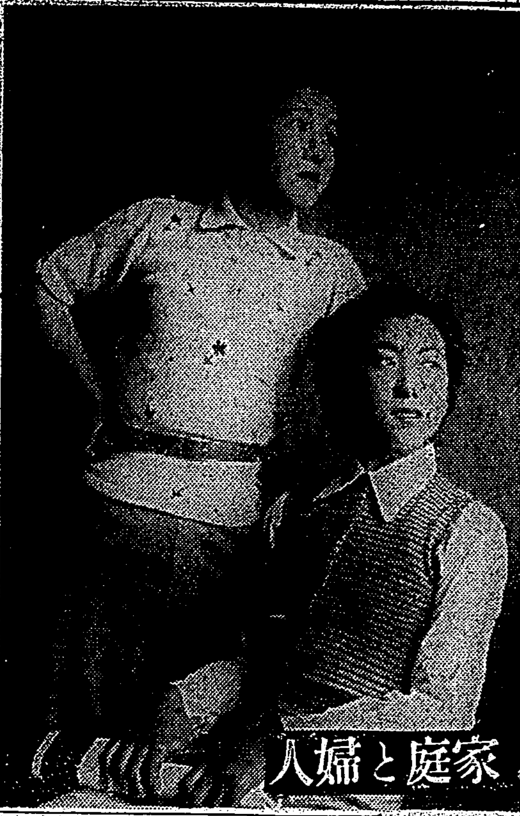

家庭と婦人

春風に乘る スエーター（五）

向つて左ス・フ入りガーター編 右チヨッキ輕快スポーツ向、黒地に赤と黒の横線

制服をぬぐ 處女へ贈る讀本（下）

明るい感じの印象を 誰にでも與へるやうに粧へ

頬紅・口紅

記者「頬紅、口紅、新鮮な印象を一層濃厚にするものですが、あまり技巧的では……」

山野「頬紅は高いところを低く見せる場合と低いところを高く見せる場合の二通りに用ひるのです。頬骨が飛び出してゐる方が、そこへ頬紅をつけますと、それは寧ろ高いところを益々高くすることになります。つまり"あの方はピエロのやうな人"と陰口されるわけです。この場合はその高いところを中心として暈くボカして行くに限ります。

今度は頬のこけてゐる方ならばほんのりと柔かみをつけるやうにつけます。さうしますと影みが感じられて缺點は補はれます。頬紅のつけ方の缺點は部分的なつけ方をせずに廣い範圍に亙つてつける事です。口紅は若い人にはさして必要ないと思ひます。それ自身が水々しい情熱を湛へた唇をなさつてゐるではありませんか。ですからこの美しさを補ふ程度にほんのりと紅を差すことです。小さいから大きく見せやうとなさり、紅が唇からはみ出てゐるやうなつけ方はいけません。

また唇が厚い方ならば紅は内側にだけつけるやうになさることです。下唇が小さく上唇が大きい方は、下唇には輕く上唇には輕く淡く紅をおつけなさい。

×

銀座に見る和製デイトリッヒ、ガルボの女性を見るにつけても、映畫からのモードの感染は恐ろしい程敏感なものであることが感じられます。自然の眉を剃り落して細い眉を畫くことが流行するとすぐにそれが一般化してしまひ、娘か從業婦か區別がつかなくなります。あなた方は美しい眉をお持ちなのですから、それを誇ることです。

何もそれを剃してまで新眉を創造する必要はありません。長さが足りないとか、太過ぎるといふところを補ふ程度でよろしいのです。また無駄毛を除くことです。外人と日本人とは環境、生活、體格あらゆる点が違つてゐるのですから美容法のスタイルを模倣してはいけません。

眉と眉の間が廣くて困ると不本を申す方がありますが、その事はあなたに"可愛い人"といふ印象を深くつけてゐる事を御承知ないからです。此反對の場合の眉の間が狹い方だけはそのために俗に"險のある顏"といはれますから美容工作をなさい。この方は少し眉を落した方がよいでせう。けれども眉は短いよりも長い方が美しいのとされてゐるのです。また洋裝と和裝とでも違ひます。眉が濃い方はハサミでところどころお切りなさい。また拔いてもよいでせう。反對に薄い方は眉毛を養ふ榮養素をおつけなさい。夜おやすみなさる時に用ひます。オリーブ油、ポマード、アイシヤインなどのとれでも結構です。なぜ夜おやすみなさる時に用ひますかといふと、日中では油のために眉が離れて不自然な光りを持つからです。まつげに使用なさる時も同じです。また一面歯ブラシを眉の端と同じに切つて、これで眉に刺戟を與へるやうにします。

それからお化粧の後には、オキシフルで歯をぶくことも心掛けて下さい。口紅などが歯に附着してそれが暗闇を害ふことがあります、歯の美しい人にはとても魅力を感じますから……

それから常に皮膚を清潔にすることを心掛けて下さい。外出から歸つたならばコールドクリームで化粧をおとして皮膚に休養の時間を與へることです。このことも最初の間は心掛けてをりますが、大抵の方は三日坊主に終ります。時間は稍々二、三分ですから、美しくなるために無精は禁物です。

×

消化をよくするために醫藥となさることも必要です。何も規則正しいものでなくてもよいのですから、夜お寢卷に着換てから臥す前に床の上で兩手、兩足の運動を輕く行ひ、翌朝起かけに同じ方法を繰返します。特に學窓時代の規則正しい生活から解放されますと兎角運動不足になるものですから適宜の運動を忘れてはいけません。（鹽原きよの）

便祕のために 腹痛が起り易い

◇育兒のためのノート◇

腹痛の原因にはいろ〳〵あるが幼兒ではよく便祕が原因となつてゐることが多い。この場合はお腹が大變張つてゐますし、便通のあるなしを注意し、若し二晝夜以上の便祕でそのため腹痛が起つたのでしたら、浣腸及び坐藥をさし込んでやれば、糞便は排出されて腹痛は直ちにやんでしまひます。これは度々起ることがあり、慢性便祕になつてはいけません故、食餌に注意し、新鮮な野菜を多く攝るなるべく、よく熟した果物を與へるやうにすると自然治ります。それから乳兒の場合には水飴とか砂糖汁とか或は果汁マルツエキスとかを午前午後の二回に與へることが大切です。これらのことは小兒の便祕を治す上に大切な條件で、年齢に相當した運動を奬勵することも勿論大切です。（廣瀬醫學博士）

經濟的な實米櫃

白米をお買入の際、量目が正確かどうかは、世の主婦の頭をいためることである。一々檢査する事は不可能に近い。そこでこの米櫃にすると、さうした不安から解放される。即ち過不足が一目でわかるのである。且オール・スチール製故、濕氣と鼠害を防ぎ、又蟲のつく憂もない。ハンドルの廻轉によつて、適量を出すことが出來、衛生的である（値段は十四キロ入で四円八十錢）

雜誌紹介

▲婦人倶樂部（四月號）池坊家元宗匠の十二ヶ月生花傑作集、松井石根將軍の御家庭座談會、東本願寺智子裏方の皇軍慰問感激談、エノケン、ハチロー春宵表情くらべ、物價騰貴に備へて家計の切廻し方研究會、着られなくなつた衣類の再生法九題、新婚日記、及結婚させる娘に與ふる言（加藤武雄）良人に飽きられない妻の修養法（菊池寛）その他一流作家の連載小說讀切小說等を滿載、別冊附錄は「家庭料理大全集」（〇・八〇、東京・小石川・音羽町三ノ十九大日本雄辯會講談社）

連載漫畫 若樣センチヤン 41 川原久仁於

センチヤンハ、タマニシキノヤウナ、アイテヤクヲミテ「コンナヨワサウナ、ヒト、イヤダナア」ト、イツタノデ、デブクンハツレテキテ、スマフヲ、トラウト、リヤウテヲダシタカラ、オツト、ドツコイ、ツカマツテハ、タイヘント、サツソク、モクサンヲ、ヒツパツテキテ、「モクサンニ、カツタラ、ボクガ、アイテニナラウ。」マヅ、ヨビシケンダト、シツレイナコト、イヒマス」

嬉しけれど春は 痛い樣に倦るい 腰に疑念が深い

窮極の惱みは 白色・黃色の帶下 捨て置けぬ・更進は速い

五穀の多く稔ることを唯一の希ひから昔々は先祖の昔から時候の言葉を挨拶とし、食物天然にも恵まれ調理にする支那は"飯を食ひましたか"を挨拶で、世界征服の夢を志すナポレオンを嘆いた佛蘭西は"健康か"を挨拶の言葉とするやうになつて、支那事變の刺戟は厚生省を生んだのと一脈相通じるものでして、異常を覺え漸く驚を顧へるのでありますが、痛い樣に腰が倦るい、節々は力拔け緊張が緩み岩根が生へた樣に頭が重い、肩が凝るといふ樣な、神經上の障害を伴ふもの原因と為し白帶下は、春の息吹きに水面が温む時期の屬物でして上昇の淋菌を感染したことがあつて淋菌冬眠を解て褐色や黃色や再發の帶下が苦しめる時候は、ワセトン球が有名病院でも使用するのは一番有効からでして、この治療は婦人病なら第一です。

惱みの末を裁く

あれこれ色々と手もありませう、最後でも遲いと申しませぬ、一球を就眠の際用ひまして、無臭ですし流れ出もせず、周り膣内も溶けてよく吸收よく固きますから、治療迅速やしとも云はるるが特色であります。

ビタミン進步へ

血は病氣を問はず脆弱女性の胸部を痛めずは置きませぬ、血液混へる下物や出血の際き……本劑には配合のビタミンADは婦人病のこの際きに備へてあり輝きを見る見る蒼白し頬に紅手段、婦人藥では進歩です。

ホルモン經濟へ

婦人病は氣鬱症付物でして、障害卵巢に及んだ中性現象ですから、本劑は是にホルモンを與へることによつて蝕に昂む婦人美と利益二つであり、殺菌や下り物や、數へて一球の効果がこれならばこそ經濟です

いづこにも みなぎる 女性のひゞける感喜

岐阜縣土岐郡多治見町　森島悦子

拜啓先日お送り下さいましたお藥のお蔭で此の頃では殆ど下り物もなく、月經時に下腹や腰の痛みもなく、毎日樂しき日々を送つてをります。母も大變よいお藥だと喜んでくれました。もう一度お手數でございますが、二週間分お送り下さいませ。代金は前の如く為替でお送りいたしました。

ハガキで届く代金引換

ワセトン球はハガキに何日分送れと記し總代理店東京市芝區琴平町十三番地舍前河原商店（振替東京三三五〇一九番）へ申込めば代金引換で急送する。藥價は一日一回用ふ重症も六日分七拾錢、十二日分一円二十錢、廿四日分二円四十錢、三十六日分三円三十錢（送料各十五錢）で病院納入品一四四球なら十二円です。全國有名藥店、大百貨店藥品部にも有り、お求めは薬人にも安心の「ワセトン球」と名ざせば帝大病院で使用する本劑のことです。品切れは左記直接へが安全です。木村博士御推奨の治療書『女性の新生理學』ハガキで總代理店へ申込めば無代で差上げます

ワセトン球なら婦人病は安心できる

疑膣炎な局所ならばこそ容易に病菌が犯すところともなり、治療藥は物によつて逆効果となるのもこのためでありまして、固形藥なら炎症には有害となる、ビタミン配合がなくてホルモンばかりでは神經障害の下り物は止まらない、といふやうに、帶下や下腹が痛む、腰が引吊るといふのも原因を異にする婦人病には、ワセトン球の様に、成分三重療は始めて治療は安心です。

ミツワありて

美と共に生く

肌は開放と休養とを切實に求めてゐます

一日中化粧料で覆はれてゐては肌が生彩を失ふのも無理ないでせうし第一肌だつて可哀相です

せめて入浴や洗顏の折りなどは

◎ミツワ石鹸で

綺麗に化粧料を落して休養を與へませう

モリ〳〵と伸びる元氣な若い人達の肌にいゝ加減な石鹸など全然駄目です。盛んな分泌物をきれいさつぱり洗ひ流すには純粹なミツワに限ります……

本舖・東京 ◎丸見屋商店

H.S1

◎ミツワ石鹸

國定忠次 (212)

長谷川伸作　岩田專太郎畫

赤城山（一）

前橋から伊勢崎をさして行く四十五、六歳のがつしりした旅の男がある、すこし遅れて二人、屈強な男が、これも旅姿でついてゐるが、ちよつと見たところでは同行者とは思へない。

逞しいその中年男には、一面にひどく愛嬌さがある、ぎろりと見る眼は鋭いが、それは何かに注意したほんの一瞬で、あとは何か笑つてでもあるやうに優しい。後からくる二人は、打てばカンと高鳴りをしさうな、鍛へ上げた火の玉といふ感じである。

「ヘッ、これは大前田さん」

道行くもののうち、俗に長脇差といはれる男の十人が十人、この中年の旅のものに、恭々しく腰をかがめて敬意を表すと、

「御苦勞さん」

大前田といはれた男は腰が低い、どんなに相手が若くない限り、挨拶の返しは至つて丁寧である。

茂木を出て大胡に近くなつた。

大胡から大前田はひと跨ぎといつてもいい。

と、眼を赤くした男が七人、尻端折、おもひ思ひの得物をもつて駈け歩いてゐたが、

「大前田さんだ、大前田さんだ」

そのうちの二人が得物を外し腰を屈め、得物を投げすてて、路を譲つて腰を折り、

「お揃ひなさいまし」

「ご苦勞さん。何だね皆さん、総々人で追つてゐるのかい」

「いえ、総々人みたいな者ですが総々人ではねえんです親分」

「はあン？」

「実はゆうべ、あすこに屋根が見えるでせう、あすこは空寺なんでそこで、盆を敷いたんですが飛んだものが舞ひこみまして」

「天狗様でも出たか」

軽くいつた言葉が、七人の男を驚かせ、

「親分はご存じですか、天狗が」

「知らないよ」

「でも、天狗様が出たと仰有いましたが」

「飛んだものが出たといふから、飛ぶものだとすると、蝶々々、蝙蝠じやねえ、こいつは、天狗様かなと思つただけさ、それからどうしたね」

「へえ、ゆうべは妙に冷込みましてざくざくと霜が出つてほど寒まりまして、さやうさ、三十二、三人も寄りあいましたが、何しろ、旦那方と前橋方の旦那方が主だから、勝負はでかい。みんな何です夢中になつてゐると、いつの間に來やがつたのか白い着物を着て、四尺ばかりの棒を持った変なものが、場へつかつかと出てきました。おやと思ふ間に百目蠟燭が八本からついてゐたのを二本だけ殘して、あとは棒で一撫でにして消してしまひました」

「ほう、ほう、その天狗打かれ、器用なものだ、それで？」

「それで親分、もう私共は肝を抜かれました。私共がそれから旦那衆の中にはひと目みて、天狗の鼻の高いのと紅を塗つたやうな顔をみると、氣を失つた方が二、三人ありまして」

「天狗様は何とかいつたかね、掛銭はみんな俺に奉納しろとか何とか」

「いえ黙つてゐました。いきなり代貸しの七百蔵の念仏を棒の先で突いて目を廻させ、うちツと人間放れの声を出して、胴親を引ツ抱へると、一本殘つてゐた百目蠟燭が消えて真ツ暗です」

「持つて行かれたのかね」

「へえ。けさ明るくなつてみると空寺の中に泥足の跡がありますんで、よくみるとそれが正しく」

「人間かね」

「さうなんで、へい」

「で、今、探してゐるといふ訳だ」

「へえ」

「そりやお前方いくら探したつて無駄だよ、天狗様を探すなら山がいい」

「いい親分、天狗様に化けた大えら野郎なんで」

「さうさう、偽物の天狗だといつたつけね。では、俺に構はず探すがいい」

「へえ、では、お見送り致しません、相済みません」

「あゝいい共、家へ帰つたら俺が兄弟に、英五郎が帰つてきたといつてくれ。行きな行きな」

大前田英五郎が、くるツと踵を返したのがいかにも自然である。

東京發聲 再出發

解散は一時的方便

解散した筈の東京發聲は從業者重宗務氏の根本的改組工作が着々進捗し事実上の解散に非ざる事が明らかとなり注目さるるに至つた、即ち同所は経營困難と経済的行き詰りを名目に一時解散の形をとり社員及び全従業員の大整理を断行したに過ぎず、東寶入を傳へられた豐田、八田、八木の首脳スタッフ他二十餘名の所員の身柄は現在尚重宗氏が東發再出發に備えて從前通りの雇傭關係を持續してゐる事が判明、重宗氏は秘かに東寶大橋專務と提携の商議を進めてゐる右に就き重宗氏は語る

未だ判然した事は言へませんが東寶と特別契約による製作を行ふ事になるでせう、十七日東寶の大橋専務と最後の打合せをする事になつてゐます。八田、八木、豐田君等の東寶入社はデマです。併優口外の重要な製作スタッフは全部私に身柄を一任してくれてゐます

大衆的味覺の根源をさぐる (4)

中華ものの巻

中華物（時節柄この言葉は感心しないが）雑物の中でその代表としては支那蕎麦と焼飯とを挙げるわけであるが、本格的の支那蕎麦屋のものは同じ支那蕎麦でも、味が違ふのは何故かといへば、汁（つゆ）である。汁には二種あつて元になる汁と、それを薄く割る割り汁とがある。元になる汁は、豚のゴマ切れ（もしくは挽）をタネにして水からガラ（鶏骨）を煮立て醤油を主體とし砂糖ごく少々で味つけをする。別に水からガラ（鶏骨）を煮立てたものを割り汁とする、このガラを煮る時間が強火で短時間といふのがコツである、さて熟めておいた丼に、元になる汁と割り汁を大匙に二杯位入れておき、それに割り汁を加へ適當に淡めておいた中に、煮立ての支那蕎麦を入れて、ほぐし、葱、焼豚の切を上に載せる。処がここに問題がある、いい加減な店では中に入れる乾物の水洗ひを無精するので臭みが伴ふ、麺は湯通して水に入れ一時間に二回位水を取換る割合で二時間位水にさらさなければならない、店によつてはこんなことも手数の中に入る

また、店に依つては、普通の支那蕎麦、雲呑タネ物とも称すべき叉焼麺（チャシュウメン）の如きも同じ汁を使つてゐる処がある。これではうまくないわけで、叉焼麺の如きは汁を変へねばならぬ。分量は何れも普通とされてゐるが、大碗水三合にガラ（鶏骨）を入れ煮立てて二合に煮詰める。これに醤油（大匙に六杯位）、味醂少々を加へ更に煮立てたところへ水を加へて四合とする、これも確かに一法である（但しこれは四合の例）

□　□

焼飯の類はその何たるを問はず飯は冷飯を用ひ油はラードを用ひることは常道のやうである。但しラードのやうな油は焼飯一人前に對して大匙一杯半もしくは二杯程度である場合にはうつかりすると焦げつき易い、そこで掻き廻す際油断はならない、商賣人は多くシヤモジを使つてゐるやうである。五目飯、玉子飯すべて玉子を用ひるが、この時の玉子は始めに、まづ、フライ鍋にラード大匙一杯位を万遍なく流して熱した処で一人前に一個もしくは二個の玉子を割つたものを流して玉子焼を作る。ここにもコツがあるわけで玉子焼は表面が流れない程度に半熟にして別に取分けておき、飯を焼く時に本式に炒りつける。素人は始めに炒り玉子を作つてしまふために飯を炒りつける段になると玉子がむやみと固くなり味がなくなる。また洒落れた店では、焼飯を鍋から皿に移す間際に、鍋の縁を傳はせて、日本酒を少々加へる。これがため香ばしい味を添へるのである、なほ、前段したが焼飯の味つけは、醤油、砂糖、食塩である。が、一人前の焼飯には醤油大匙二杯位が普通である。しかし店に依つては色を白くするために醤油を減じ鹽味をつける向もある

□　□

中華物には揚げ物がある、日本の天麩羅式のもの、西洋のフライ式のものもあるが、店に依ると、衣の材料に氣の利いたトンカツ屋がやつてゐる式のパン粉を使つてゐるのがある。それは生パン粉で既製品のいはゆるパン粉でなく自家製のもの、作り方は食パン一斤位（約三分ほど）の厚みに切つて天日に當て一日ほど乾かしておく、これを粗い目の金網にかけておろしたものを用ひるのである。細目のパン粉は油がよく切れる、殊に中華物は材料が油つこいから、カラリと揚げる必要がある。（つづく）

カナ文字ニュース

△佐藤、高橋、中島各部隊ハ 二十一日午前九時ゴロ 安吉ノ 西北方八キロノ 楊明堡ドイフトコロニ ススミ ソノウチノ一部ハ 廣徳ノ東南ニ ススミマシタ

△臺灣ニモ 結核ヨボウ法ガ 去ル三月一日カラ施行サレマシタノデ 豫防センデン日ハ 四月二十六日カラ 二十八日マデノ三日トシ イロイロノ センデンガ 行ハレマスガ、コン後ハ ムヤミニ タンヤ ツバヲハクト 百圓以下ノ 罰金ニ處セラレマス

有段者十八人拔碁戰（第三局 七次ノ一）

本社主催

先番 初段 矢野近義（矢野氏二勝 同一目同）
五先 初段 澤良夫
四目半ミ二出

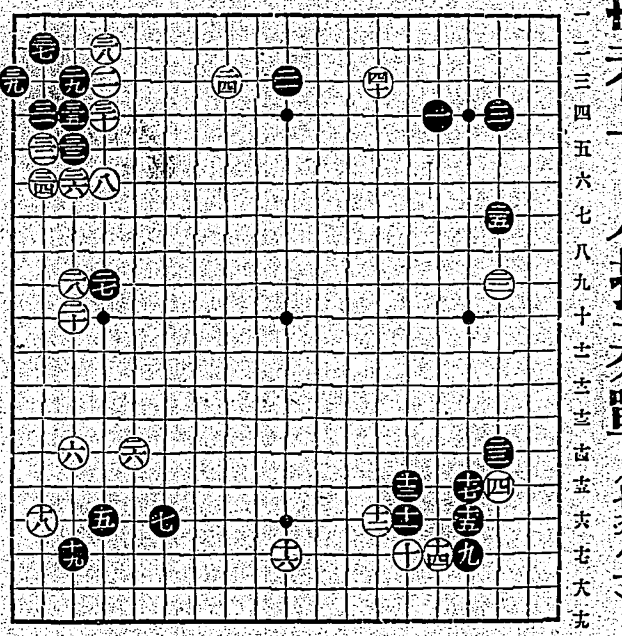

●一三へ一五　○一四ほ一七
●一五に一六　○一六ぬ一七
●一七に一五　○一八そ一六
●一九れ一七　○二〇れ一〇
●二一ぬ三　○二二は九
●二三は一四　○二四を三
●二五は七　○二六よ一四
●二七た九　○二八れ九
●二九れ三　○三〇た四
●三一そ四　○三二そ四
●三三れ五　○三四そ六
●三五れ四　○三六れ六
●三七そ二　○三八た二
●三九つ三　○四〇と三

評　鷲頭信恭

白六は「に一七」に縮り置く方穏當ならん八にても亦同じ白二六如何此場合は「一二」に補ひ置くの要なきか若し此方面を打たんとならば寧ろ「よ一〇」の方を優れりとせん黒二九良着ならざるにあらざるも時機尚ほ早しの嫌なきか「ぬ五」一折し敵の拳手を着るべきであらう三一の手亦同じ其の時白若し一着隅を補はば黒は「ほ一二」と打ち置きて悪しからざるべし二九までとなり此隅を後手にて活きたるも黒の形勢面白からざるが如し白四〇は矢張り「ほ一二」に打ち置くべきであらう斯くて四六までとなり該分黒の領域を削減し得たるが如きも白亦折角築きし左側自己の鐵壁内を蹂躙せしむることとなり得失相補はざる結果を招致したり

海外小話

幸運のためにコルクの木

幸運のためにコルクの片を持つて行け！それはサウステーヴォン（イギリス）のニュートン・アボットに近いクーム、インタインヘッドの若い村の多数の人々のいふモツトーである。C・A・ヴァーリイ氏の庭に大きなコルクの木が植はつてゐて、約三百年の年代を經たものといはれてゐる

「数年前から遠近から人々がやつて來て木の周りを三回廻つて願をかける、コルクの一片を持つことは幸運と考へられてゐる。私はコルクの木が以前イギリスに植はつてゐたのを驚かなかつた」とヴァーリイ氏は語つてゐる。コルクの木は英國で育つのは育つが、知られてゐるのは數本しかない。それらの木で百五十年以上経つたのは珍らしい

三分毎にくさめ

オークランドのベッティ・グローヴス夫人はくさめをする毎に口笛のやうに鳴る耳をしてゐて、アラメダ州病院の醫者たちの謎になつてゐる。彼女のくさめは三分毎に起り、これまで二十万回くさめをしてゐる。鳴る音はグローヴス夫人に聴こえるだけで十砂間鳴りつづける。醫者が彼女に鎮静薬を與へた後、六日間やつと彼女は救はれたきりであつた。この効目がなくなるとまたくさめを始めた

グローヴス夫人は魅力たつぷりの赤い髪毛をした二十四歳の女性で十四歳の時結婚し、現に五人の子持である

スイス・東京間徒歩旅行

スイスの競歩選手稀保持者ステニンガー君は、一九四〇年の東京オリムピック大會を目差し、スイス東京間二万三千粁の徒歩旅行を思ひ立ち、去る二月五日スイスのチユリッヒを出發壮途についた。ステニンガー君は途中フランス、イタリー、ギリシヤを経てアジアに入りトルコ、イラン、アフガニスタン、印度、印度支那、支那を経て一九三九年東京にゴールインする豫定だが、健脚首尾よく歐亞大陸を征服出來れば國際オリムピック委員會からトロフイーを授與さるる筈である

カウツキーの新著

ドイツがナチスの天下となつて以來、啞かず飛ばずの状態を續けてゐたドイツ社會主義の長老カール・カウツキーが、最近プラハのオルビス・フェルラーグ書肆から「社會主義と戰爭」と題する新著を出した。カウツキーは最近までの世界情勢が再び大戦の暗雲に包まれてゐることを指摘し、一九一四年歐洲大戰勃發当時のドイツを回顧してゐるが、カウツキー等社會主義者が軍事豫算に賛成したのは「第二インタナショナルの崩壞」「社會主義者の裏切り」だと言ふ説を反駁して、インタナショナルは元來平和時の機關だとその持論を繰返してゐる。

週の映畫

足輕大名　廿四日から芳乃館

大阪再度の役後間もない頃であつた徳川譜代重鎮とも言ふべき井伊直孝（市川男女之助）の邸の足輕頭猪兵衛（荒木忍）の家の前に雪の夜の行倒れの男―宮士兵衛（大谷日出夫）があた猪兵衛が介抱して見るとその男は我國で横柄だつたが、井伊家の足輕の一人として召抱させた。猪兵衛には若い娘があり、この娘の許婚は守四郎（南條新太郎）だつた。守四郎は宮士兵衛の助力で父の仇、井伊家の家老鬼五次郎左衛門を見事に殺した、宮士兵衛は守四郎の身代りとなつて捕はれたが、その時やつて來た（大友柳太郎）に出合ひ大阪方の勇士宮士川国次なることが井伊直孝にも知らしめかつて當時の話を語り合つた。そして改めて直孝は彼を賓臣として取り立てようとするが彼は足輕で十分だと言ひとうとうその代りに仮に好家を持つてゐた鉄の局を所望する、同時上映は「伊太利一時盤」「河幸福」「第三番」「良山くみ子」「白根小百合」主演の現代劇篇三巻なり

臺日漢詩壇

選者　魏清德

春日游草山　林子楨

七星山下暫停車。紅杏墻頭米帶晚霞。[illegible]

次韻　林子惠

[illegible]

謝雪漁

[illegible]

同題　魏潤庵

[illegible]

時事　林石匪

[illegible]

メガホン路

▲去る二十一日、草山と竹子湖の間で万年筆を拾つた方は取りに来て下さい（原稿者所）▲昨年八月ごろ臺北賓館に入院中、生長の家賓長下された腹帯の住所御知らせ下さい（二ノ西十八保證）▲明治二十六年前七月六日生れの者は何の何日にあたりますかお尋ね生）▲試験地獄から引き揚げた児童を救ふ良い名案を御聞かせ下さい（國民の聲）▲二十一日ベツコウ・ふちプラチナ加工サアファイヤ入、赤に黄げまだ（賞與六拾一四番山本）▲この方は御取り下さい〔illegible〕▲市中の交通整理もあて一分間〔illegible〕

日市内本町二ノ五啓進商行店頭の掻拂ひ事件の際店員が犯人逮捕中に戻つた被害品を持つてそのまま立去られた被害者のお子さん伴れの御婦人お名前をお伺ひしたいから至急御出で下さい（直者刑事室）

商況（廿四日）

臺灣正米市場前場

▲一期蓬萊米　當　二、五五　中　二、〇〇　先　二、〇〇

▲一期丸糯米　三、七〇　二、〇〇

▲二期蓬萊米　二、五五　二、〇〇

▲二期丸糯米　三、六三　四、三三

基隆在庫米

高雄在庫米

大阪期米前場

東京期米前場

神戸期米前場

東京銘柄前場

東京銀行實株

東京國債實物前場

東京短期前場

東短取組高（二十三日）

東京長期前場

東長總取組

大阪短期前場

大阪長期前場

大阪砂糖清算前場

大阪砂糖現物

神戸豆粕前場

大阪綿絲前場

大阪棉花前場

大阪人絹前場

横濱生絲前場

外國金塊相場

[illegible]

臺日案內

料金　三行以内一回一圓三十錢　五回五圓五十錢　七回七圓四十錢　十回十圓　十五回十四圓五十錢

內地土産　タンカンと木瓜　臺北本町三　矢野商店

名物　芭蕉煎餅　下江商店

樂器　中古オルガン　修繕賣買

寫眞　8ミリ　小型映畫時代來る

寫眞機部　フタバ寫眞機部

時計眼鏡　メガネ専門　日光堂

料理屋　仕出し　料理　辨金本家

洋食　精養軒

金融　金融

藥種商　喘息にワンカ

淋病に黒燒

ラヂオ器械　ラヂオ十ケ月月賦販賣

ラヂオ十ケ月月賦販賣

洋服　洋服と制帽の御用命は

雜件　夏物　荷捌　村井商行

島内株ノ賣買ハ　明石株式店

煉炭で炊事一切安く上ります

印入割箸の御注文は

春蒔タネ・新荷着

平戸の摺味噌

平戸のかまぼこ

平戸の木瓜漬

佛壇位牌、神棚

バイオリン尺八

キユーピーマヨネーズ　先づ健康!!　美味栄養のサラダ料理を召上れ

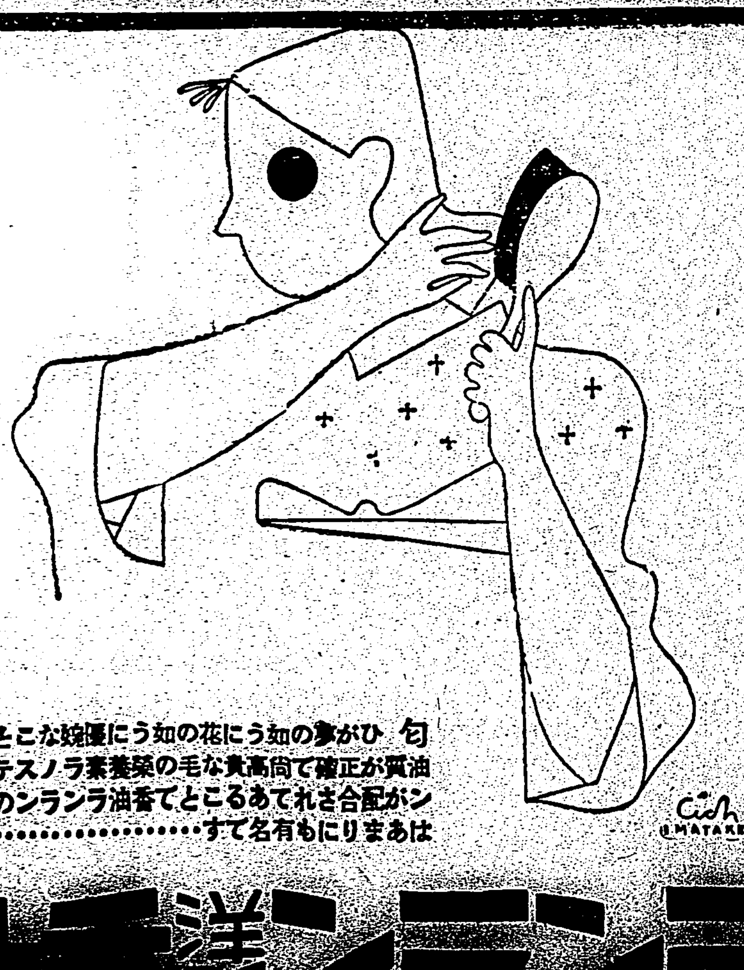

明治メリーミルク（女兒標煉乳）
レッテルで大當り幸運！
（景品内容豐富且佳、務新買上是幸　内探所記載金額、在店舗即時可換）
罐張レッテル裏に記載の金額をお買求めの店舗にてお引換へ致します！
記載金額五圓・壹圓　其他
母乳代用内外第一・品質優良價格低廉
明治製菓株式會社

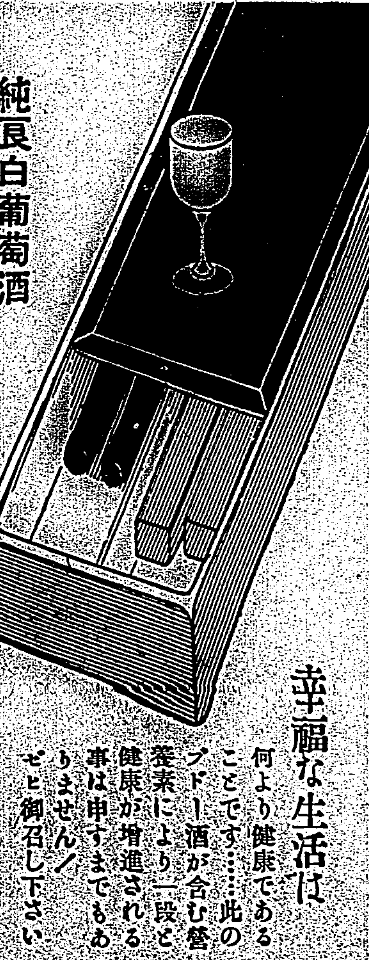

美味滋養　純良白葡萄酒　赤玉ホワイトワイン
絶對に着色せず
幸福な生活は何より健康であることです……此のブドー酒が含む營養素により一段と健康が増進される事は申すまでもありません！ぜひ御召し下さい
製造元　壽屋洋酒店

臺灣日日新報
本日夕刊共十六頁
編輯兼發行人 佐々木
臺北市榮町四丁目 發行所 臺灣日日新報社

社説

議會と革新政策と摩擦 西尾社大代議士の除名問題

一

社會大衆黨の西尾代議士は、先頃衆議院本會議でソ聯の獨裁者スターリンの名を引き、近衛首相を激勵しつゝ革新政策の遂行を叫んだ廉で已に衆議院に於て懲罰に附され、結局除名處分となり、議員としての資格を失ふに至つた。公選された議員の議席を奪ふといふ制裁は、衆議院としては最も重いものであり、其當否は別としてコレがやがて院外に於て無産黨と既成政黨との間の溝を更に一層深からしめ、抗爭の火の手を猛烈ならしめるであらうことは睹易い理である。しかし斯る喧噪は、何れにしても現在に於ける政治上、經濟上等に於ける革新機運の一齣に過ぎない。

二

凡そ如何なる時代に於ても、革新的イデオロギーに對しては、之に反對せんとする反作用が必ずあるのであつて、近衛首相なども"革新政策の爲めには多少の相剋摩擦も已むを得ない"と斷言してある通りである。しかし今日現在の社會状態に於て何を"革新政策"と云ふべきかは容易に斷定できない事であり、又これを無暗にのみ煽つて破壞や民心の不一致等のみを拾發しては相成らぬのであつて、荷くも此種運動を過る樣なことがあつては國家のため重大事である。政府は幾つかの革新政策を立案して議會に提出してあるが、この間に在つて一番反對も多く、難航状態であるは例の電力國家管理案である。之が重大な修正を加へられて目下貴族院に廻付されてゐるが本案に對する反對意見は衆議院と大略同じであり、公益營業と併せて國家管理の中に包含すべしなどと云ひ出した所で、其他其は明かに電力案への反對に在り、到底できない注文を付けて之を阻まんとするの底意は十分に察することが出來る。

三

これは一例に過ぎないが、澤山の革新案の中でも、社會的に相當なし行けるものは、矢張經濟上に利害關係の無いもののみで、荷くも何等かの利害を伴ふものに付ては必ず相當根強い反對が附隨し勝ちのものである。殊に況んや今日の問題"だといふ目だとすれば、反對も尋常一樣のもので無い事は當然である。殊に今日の我國にかける社會通念は、資本主義や私有財産制を十分に認めながら、反面には國家社會主義的なイデオロギーが作用し、力を以て統制しつつ資本主義の餘弊を極力是正して行かうといふ意氣が動いてゐる。だからイデオロギーの間にも制度そのものの間にも、新舊の見解相違と種々の相剋摩擦とが自然に湧出するやうな具合になつて居る。その見本が現在の電力國家管理案であつて、現に政界に難航を續けてゐる次第だ。從つて社大黨が其主義の建前から資本家ブロックの反對工作とも見らるゝ、電力案に共鳴し、此點では恰も社大黨が現內閣の與黨であるかの如き姿勢に置かれたのは當然である。然し社大黨が近衛內閣と共鳴したのは電力案乃至は之と類似のもののみに於てであり、其他に於ては共鳴どころか正反對のものも多分に有るであらう。社大黨の議席を有する一議員を除名處分に附した民政、政友兩黨の意圖や感情も、斯ういふ所に遠因してゐないと誰が斷定できるであらうか。

總動員法成立
貴族院本會議で原案通り可決す

【東京二十四日發同盟】國家總動員法案に對する貴族院の審議は去る十八日特別委員會開會以來委任勅令を繞る貴族院獨得の憲法論に依つて多少の波瀾を見せてゐたが二十四日午前の特別委員會において多數をもつて原案通り可決し更に同日午後の本會議に緊急上程茲にその成立を告げた

追加豫算も可決
廿四日 貴族院本會議

【東京二十四日發同盟】廿四日の貴族院本會議は午後二時十七分再開、同日衆議院より送付された

一、北支那開發株式會社法案
一、中支那振興株式會社法案

の二案を一括議題に供し青木藏相より提案理由の說明あつて後質疑に入り

大藏公望男（公正）この法案は日本の將來に取つて重大な關係を持つものである

これが成功を期するは官民一致協力せねばならぬ、從來この種のものより重要性ある理由を述べて ……

杉山陸相 內地においては對支事務局において監督する事になつてゐる、北支開發會社の監督機關を設けるためには大規模の監督機關を設置する必要ありと認めるがこれには各省機構と關聯を持ち廣い範圍の監督を取扱へず對支事務局を設けて監督する事になつてゐるのである。現地においては軍司令官が監督に當り其の下に各省委員會を設け平生釟三郎氏を中心に關係各省の優秀能力を集めて其の監督運用上万全を期する考へである と答へ、大藏男更に目下より國の

後會において質す旨を述べ二十五日の委員附託とし日程を追加して

一、國家總動員法案

を上程委員長渡辺千冬子（研究）より委員會における經過並に結果につき詳細報告討論に入り

土方寧氏（無所屬）反對論を述べ

山岡萬之助氏（研究）私は本案に賛成する、本案は實に劃期的法律である、政府に苦心の存する所は認めねばならぬ、言ふまでもなく今や非常時である臣民の權利義務についても適度の制限を加へる事は已むを得ない

と賛成論を述べ討論を終り採決の結果過半數を以て委員長報告通り可決確定、次いで豫算總會で可決された

一、昭和十三年度歲入歲出總豫算追加案（第二號）
一、同（第二號）外二件

の追加豫算案を一括上程、豫算委員長林博太郎伯（研究）より委員會における經過並に結果を報告し、これに對し三室戸敬光子（研究）より質問あつて採決の結果委員長報告通り可決し午後七時四分再び休憩、午後九時三分三度び開會

一、支那事變特別稅法案
一、臨時租稅增徵法中改正法律案
一、日滿國際稅務共助法案
一、本邦內に於いて募集したる外國債の待遇に關する法律案外九件

の臨時增稅案を一括上程、委員長前田利定子（研究）より委員會における經過並に結果につき報告討論なく採決の結果委員長報告通り可決確定、更に

一、兌換銀行券の保證發行限度臨時擴張に關する法律案外二件
一、豫備金支出の承諾を求める件

を可決して同九時四十六分散會

貴族院豫算總會

【東京二十四日發同盟】二十四日の貴族院豫算總會は午前十時二十七分開會、昭和十三年度追加豫算案を一括議題とし政府より各省別に所管豫算につき提案理由の說明あり質疑に入り、岩倉道俱男（公正）アラスカにおける漁業問題について質問、次で、西本健次郎氏（研究）の質問あり、夫々關係閣僚の答辯あつて午後零時三十九分休憩、午後二時七分再開

一、昭和十三年度歲入歲出總豫算追加案（第二號）外四件

を一括して採決に入り、全會一致これを可決して同二時九分散會

最終日の兩院

【東京二十四日發同盟】最終日の兩院

貴族院 午前十時より本會議を開き一方午前十時より電力法案外各委員會を開き委員會で可決した法案を順次本會議に緊急上程する

衆議院 午前十時より本會議を開き決算報告あり、次いで臨時地調整法案を上程する外各委員會を開く

會社法案を可決
廿四日 衆議院本會議

【東京二十四日發同盟】今議會も會期餘す所僅か一日となつた二十四日の衆議院本會議は前夜の西尾代議士除名騷ぎの餘燼を燻らせつつ午後一時二十二分開會、劈頭小山議長より議員富田幸次郎氏の逝去に關し濱田國松氏に發言を許す

濱田國松氏（政友）富田幸次郎君の逝去に對し院議をもつて弔辭を呈すべき動議を提出すると前提して故富田氏が議長の辭を無限の歷史を辿めて按拶し全員拍手裡に議長提議の弔辭を可決、次で日程を變更して

一、北支那開發株式會社法案
一、中支那振興株式會社法案

の兩案を一括上程、委員長山道襄一氏（民政）より委員會の經過並に結果に就き報告を行ひ次で討論に移り

小林三郎氏（民政）對支經濟開發は一刻も遅延を許さぬ、政府はこれが實施に當つて万遺憾なきやう細心周到なる態度をもつて臨まれたい

小谷節夫氏（政友）北支、中支に如何なる政權が出來るとしても我國は不動の國策を決定して置いてこれに對處すべきで五年十年の後再び悔を殘さぬやう今日から充分注意して臨まれたい

窪井義道氏（第一）眞の日支提携を實現する爲めには支那民を救濟しその一助として黃河の治水を行ふ必要があると思ふ政府の善處を望む

前川正一氏（社大）我國に於ては經濟的革新政策を斷行しこれと並んで支那の經濟開發に邁進されたい、兩國策會社の社員には今次事變の傷病者並に戰死者遺族を優先的に採用せしめられたい

これにて討論を打切り採決の結果兩案を可決確定、次で議員提出の法案六件を順次上程可決し、二時五十四分散會

電力案通過確實
會期も延長されず けふ無事終了せん

【東京二十四日發同盟】貴族院に於ける電力、臨時調整兩法案の審議は會期延長が豫想されてゐたが二十四日後に至り電力案は特別研究會案を中心とする修正案に落着くものと見られるに至つたので二十五日兩院協議會となる見込であるが、政府側も同案成立が大勢を占めてゐるので同日中に妥協が成立すべく、又臨時法案は二十五日の衆議院本會議で貴族院の再修正に同意を與へるものと見られ、斯くて兩法案通過確實となり今期延長なく豫定通り二十五日を以て今議會は無事終了確實視されるに至つた

電力案
特別委員會の態度決定は持越し
永井遞相は修正案に不同意

【東京二十四日發同盟】貴族院の電力案特別委員會小委員會は二十四日午前十時から開かれ先づ井上小委員長から前日提示を求めた公正會の飯田精太郎男の修正案文と研究會の堀切善次郎氏の修正案文とに關し兩氏の說明を聽取することとしたいと述べ飯田男から配電をも包含する根本的修正案の內容を說明し、次で堀切氏から衆議院の修正案を基礎とする局部的再修正案の內容を說明した、これに對し岩倉具榮子（研究）、風間八左衛門氏（研究）から日本發送電會社法案第九條の出資設備の評價基準に關し再修正意見を提示した、斯くて右二案及び修正意見をその儘午後の特別委員會に報告することとし正午散會、次いで午後一時三十分から電力特別委員會を開會、午前の小委員の報告あつて後、公正會修正案と研究會修正案の取扱方について協議の結果その措置を小委員會に一任することとして引續き小委員會を開き政府側より永井遞相の出席を求め飯田男より公正會修正案について詳細說明を行ひこれに對し永井遞相より

公正會案は政府の立案の根幹について修正を行ふものであるから同意する譯に行かない

旨を述べて不同意の意思を明かにしたので小委員會を終り、午後四時四十分より特別委員會を開き小委員長より右の經過につき報告あつて午後五時二十分二度び休憩、午後八時四度び開會、公正會案の審議打切を採否に決せんとしたところ出席委員數の不足で採決に一波瀾起つたため結局公正會案の審議打切問題には觸れずして又復小委員會に移り、研究會案の審議に入つたが小委員會の審議が意外に長引いたため午後九時五十分再開して直ちに散會した、從つて特別委員會の電力案に對する態度決定は二十五日に持越された

中支新政權の成立少し遲る
閣議で根本方針を決定

【東京二十四日發同盟】二十四日の臨時閣議において廣田外相は中支新政權の成立が目睫に迫つた情勢に關し詳細說明をなし、閣議は中支政權は將來北支政權の傘下に統合せらるべきものとしてこれを育成せしむべきであるとの根本方針を決定した、尙中支新政權の成立は豫定より多少遅れる模樣である

日華濟經協議會
委員の顏觸決定
廿六日北京で初會議

【東京二十四日發同盟】日華經濟協議會の兩國委員の顏觸れが決定し、日本側寺內派遣軍最高指揮官及び中國側王克敏行政院長との間に同協議會設置に關する取極めも調印の運びに至つたので愈々同會は來る廿六日北京において第一回會議を開催することとなつた、同協議會は王克敏氏自ら會長となり日本側の平生最高顧問が副會長に就任し中國臨時政府補助機關として日華兩國の緊密なる提携協力の下に北支經濟開發の綜合的計畫の樹立を行ひ、日本側の北支開發株式會社を始めその子會社なる開發實行機關の指導に當る筈であるが、確定せる兩國委員の顏觸は左の如し、尙臨時政府に特別の支障なき限り二十四日午後同協議會設置の發表及び委員を發表することとなつた

中國側委員
（會長）行政委員會委員長 王克敏
臨時政府最高顧問 曹汝霖
建設總署長 殷同
中國聯合準備銀行總裁 汪時璟

日本側委員
（副會長）派遣軍最高顧問 平生釟三郎
大藏省財務官 大野龍太
外務省在滿大使館參事官 澤田廉三
農林書記官 湯河元威
商工書記官 菅波稱事

新に二部を增設
新政府の機構を整備

【北京二十四日發同盟】中國臨時政府は內政の充實發展に伴ひ着々行政機構の整備を急ぎつゝあるが愈々來る四月上旬より現在の行政委員會の五部の外に新たに內政、實業の二部を增加して七部制を布くことに決定した、內政部は現在の河北、山東兩省の外近く山西省政府が設立され、又青島に特別市政府が設けられることになつてゐるので內政、警察行政全般を主管するため設けられ、又實業部は來る二十六日には日華經濟協議會が正式に成立し北支產業開發計畫が具體化することとなつたので北支產業開發及び同協議會に對する行政事務擔當のため新設されたものである、而して內政、實業兩部とも部長には官吏經驗の人物が就任すべく臨時政府の陣容は擴大されることとなつた

米國の陸軍豫算
下院に廻付さる
注目さるゝ空軍擴張

【ワシントン二十三日發同盟】下院の歲出委員會は二十三日四億四千七百八十万八千ドルに上る千九百三十八、九年度陸軍豫算案を採擇し下院本會議に廻付した、新豫算案は過去十八年間に於ける最大の數字を示して居り、米國の政策を如實に反映して居る。新豫算案中最も注目すべき點は空軍擴張費として一億二千四百万ドルを支出し、これに依つて四百七十六台の最新式軍用機を實現すればこれが實現すれば米國陸軍機は二千三百二台を擁することとなる筈である

滿西國交は
正式開始

【新京二十四日發同盟】スペイン・フランコ政權の承認を見たスペイン・フランコ政府では滿、西兩國交の正式開始に依る防共親善を根據として滿洲國にスペイン公使館を開設すべく初代公使としてリスボン駐在公使アリアーノ・アモイド・イ・ガラルメンデー氏のアグレマンを要請し來つたので滿洲國政府は種々研究を重ねた結果之を承認することに決し二十四日阮駐日大使をしてスペイン駐日公使に對し公使館開設及びガラルメンデー公使承認の旨正式に回答せしめた、而して滿洲國のスペイン公使派遣も早晩實現すべく目下外務局に於いて準備中である

弱人氣一巡
上海爲替相場

【上海二十四日發同盟】爲替市場は連日軟調の後を承けて本日は稍落着き氣味となつた、銀行の賣レートは對英一志二片十六分の一、對米二十九弗下度と變らず作ら對日は九十二円五十錢と五十錢高になつた、市場の氣配は對英一志二片八分の一、對米二十九弗四分の一、對日九十三円下度の賣唱へである、香港より目先レートが反撥歩調を辿るものとは考へられないが弱人氣は一先づ一巡の形で明日に控へた中央銀行の第二回爲替買設定に對しても特に格別の悲觀的な氣配は見はれない金單位一百二十六五十仙

臺灣關係三勅令
二十五日公布

【東京二十四日發同盟】閣議に於て決定した外地關係三勅令は御裁可を經て二十五日公布されることとなつた

一、臺灣總督府糖業試驗所官制中改正の件（糖業試驗所において製糖法と無水酒精製造との連絡試驗施行の爲め技師、技手各一人を增員する）
一、臺灣總督府中央研究所官制中改正の件（中央研究所において揮發油試驗の爲め技師、技手各一人、無水酒精製造試驗の爲め技師一人並びに松脂試驗の爲め技手一人、計技師、技手各二人增員）
一、臺灣諸法令施行令中改正の件（改正船員法の施行に伴ふ改正で內地船員法と同時に三月二十八日より施行）

故富田氏に特旨敍位

【東京二十四日發同盟】二十二日逝去した富田幸次郎氏が生前憲政のため盡した功勞を嘉せられ二十四日左の如き有かた御沙汰があつた

故勳一等 富田幸次郎
敍從四位（特旨を以て追陞せらる）

二見局長新竹へ

【新竹電話】二見警務局長は二十五日午前十時三十四分新竹驛着列車にて來新、同日午後二時半新竹驛發列車にて臺北へ歸北の豫定である

辭令（二十三日）

任臺灣總督府法院判官 檢事 西川金矢
敍高等官五等（內閣）
補臺北地方法院合議部判官兼臺北地方法院單獨部判官 法院判官 西川金矢

人事

▲山縣勝見氏（辰馬汽船副社長）二十八日高千穗丸にて歸臺
▲佐元吉氏（臺灣青果會社監査役）二十四日來北
▲川田秀雄氏（臺灣製糖取締役）二十二日着臺、二十四日新營へ
▲松原徹氏（臺灣製糖所長）二十四日新營より來北
▲岡田幸生氏（樟腦試驗所長）二十五日歸臺（日之丸にて）
▲伊木常誠氏（東大名譽敎授）二十五日中南部へ
▲安松房雄氏（臺灣殖產會社基隆工場長）二十三日着任、市內幸町一四八番地へ
▲坂井新三郎氏（日本アルミ會社副社長）二十四日來北（日之丸にて）

生々したる乳酸菌

胃腸病で苦しんで居らるゝ御方がないでせう

ヨーグルトを召上がらぬのでしよう

知ラヌトスレバ御氣ノ毒デス物モ試シニ欺マサレタト思ツテ一ケ月召上ツテ御覧

翌月からは嘘の如くに病苦がなくなり平素の溢面が笑顏となり家の中が明るくなります

御需用者より效果の著敷に宣傳が足らぬではないかと御叱責を受けました

市內壽町二丁目 二ノ宮茶園殿 より

新聞廣告乃至貴社發行ヨーグルトの文獻により健康上是非飲用すべき事を痛感致し飲用を續けて居ります御蔭で胃腸が整ひ快便あり腸の憂鬱が晴れた樣です 積極的に宣傳してより多く愛用さすべきが貴社の國民保健上から見て義務だと思考します 以上

一本十二錢 月極一本十錢配達 朝夕二回

市外發送は別に御相談に應ず
臺北市幸町 臺灣畜產株式會社 電話二六一五番・二七四〇番
取次販賣所 基隆市眞砂町基隆牧場 新竹市赤土崎新竹牧場 苗栗街 六一藥局

マルゼン計算機
凡ゆる點に於て國產の最高標準をゆく優秀機愈々發賣！

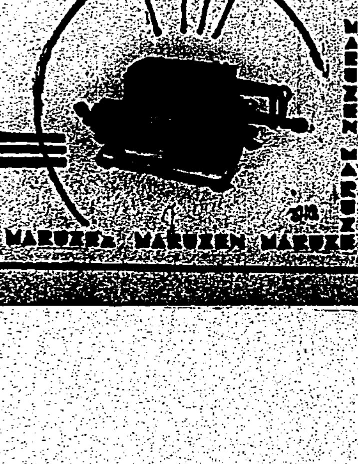

東京日本橋 丸善株式會社

ホシマラリヤ丸
ホシ製式マラリア丸はキニーネ劑であります、キニーネはマラリア病の特效藥であります、ホシ製式マラリア丸は能く血液中のマラリア原蟲を驅滅し能く之を抑制するばかりでなくマラリア病に伴ふ肥大せる脾臟を縮少しマラリア病を永久に治癒せしむる妙藥であります。
マラリア流行地に於て其發病に本品を一日三回五粒宛服用して居れば病の懼れはありません。
主治 マラリア熱、間歇熱（瘧）
效能 解熱
東京西大崎 星製藥株式會社
臺北大和町 星製藥株式會社臺灣出張所

ヒポア示錠
血壓亢進・腦溢血
血壓徴候!!
腦動脈の硬化は腦溢血
腎臟動脈の硬化は萎縮腎
心臟の冠狀動脈硬化は狹心症であります
治療と豫防
本品はヨード、アローム、蛋白質の合成法に成功し之にロミン等を配伍したる新發明劑であります
前記諸症の外心臟性喘息、心臟炎に腎臟性浮腫等の治療と豫防に卓效を奏します

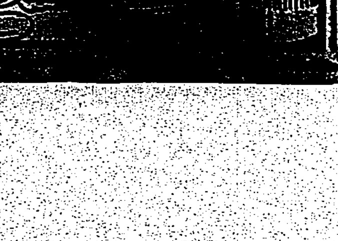

石油消費の節約合理化を圖れ
官民の一致協力を望む
總督府鑛務課長述

石油節約の一段として政府は石油消費規正を定め各種法令により着々節約を實施して居り既に內地に於ては五月一日から揮發油及重油につき購買券制度を實施するが、本島に於ても四月十日府令を公布し七月一日から購買券制度を實施する豫定となつた、又無水酒精の混用も七月一日から一般に實施する豫定で、この外交通機關の整理統制による無駄排除、代用燃料の木炭或は薪瓦斯發生爐の使用普及更に天然ガスをボンベに詰め自動車用燃料に供することも既に天然瓦斯研究所にて研究完成して居る、之等石油消費規正の實施に際して各種事業に陰影を來さぬ様近く一般に實施可能の域に達して今から一般消費者は準備工作を實行して置かねばならぬが之に關し二十四日大手鑛務課長は左の如く談話の形式で言明をなした

我國は石油資源に惠まれず消費の大部分を海外に仰がねばならぬ現狀にあるので國防上[illegible]之が資源の確保に就ては夙くから**內地及外地**を通じ油田開發の促進其の他の對策を講じ來つたのであるが、更に消費節約の合理化は現下の時局に鑑み一層重要性を加ふるに至つた、殊に支那事變の進展に伴ひ能ふ限り長期に亘り之が補給を確保して置くことは最も緊要なることで內地に於ては既に第一次消費節約案を樹て現に着々效果を舉げてゐるが、國際收支の適合其の他の見地から更に相當強度の消費節約を必要とすることを認め三月七日商工省令を公布し**來る五月一日から揮發油及重油につき購買券制度に依る本格的消費規正を實行すること**となつた

臺灣は支那南方に於ける帝國の國防上特殊的地位を占め、之が資源には特に重大なる役割を有するものがあるので、右中央の政策に順應して**近く府令を公布し來る七月一日から購買券に依る需給の調整を實行する豫定である**

元來臺灣に於ける石油の消費量は事變前は年々揮發油一割、重油[illegible]の増加率を示して來たのであつて、之は本島に於ける產業交通其の他の發展を反映するもので喜ぶべき現象ではあるが、以上述べた如く今日の國際收支と**國防的見地**から能ふ限り一般消費の節約を圖り國家の最も必要とする方面に供給を向ける[illegible]

い、[illegible]消費狀況（軍需關係のものを除く）は相當の減少を示し殊に昭和十二年上半期の需給見込量は平時需要量として推定せられる量から見ると揮發油は二割七分重油は一割二分の減少を示してゐる、之は一つには揮發油の値上り、事變の影響にも依らうが、他面地方警察の勸導と業者の自發に依るトラックの統制、タクシーの乘合統制等に依る所が少くない、然るに時局は益々石油の重要性を增大し此の際特に揮發油、重油の**消費節約**を強化する必要があり、之を單に民間の自制に任すときは普遍性を缺き十分なる效果を期待し得ないので茲に法令に依る消費規正を實施することとなつたのである

[illegible]石油消費規正の[illegible]重要燃料に關して[illegible]消費の目標に努めしめるやう指導する[illegible]正の程度は直接軍需を除き官民用一律に之を實施するものであるが、內地に於ける現在の實施程度の節約を圖らんとすると[illegible]一割以上の減少を示して居り殊に產業、交通、貿易等は向後益々發展すべきものが多く道路の完備に伴ふ自動車交通の進展、產業の工業化國策の增加を來すべき材料石油需要の增加を來すべき材料が極めて豐富であり之等特殊の事情を考慮すると[illegible]量を更に節約するが如きは其の影響するところが尠くないので[illegible]當分は現在の消費量の範圍內で**將來の發展**に期待すべきものが多く[illegible]

代用機關の有無に依り節約の出來るものは[illegible]節約し、然らざるものにありても能ふ限り最大の能率を舉げるやう心掛けねばならぬ、例へば運轉の合理化に就てタクシーは流しの禁止、經營の合同、トラックも合同經營、自家用車は極度の節約、ガソリンカーは[illegible]事業に於ては木炭瓦斯發生爐の使用普及があり更に本島に於ける天然瓦斯の豐富なるに鑑み、之を其の儘ボンベに詰めて自動車用燃料に供することが本府天然瓦斯研究所[illegible]

無水酒精の混用に就ては來る七月一日から一般に強制混用を行ふ[illegible]る、重油に就ても能ふ限り電氣瓦斯、石炭への轉向を為す必要があり、之が為には設備の轉換其の他の犧牲を忍んで貰はねばならない

以上のやうな次第であるから產業規正實施に際し[illegible]業に迷惑を來さぬやう商工業者各方面に於て今から自制的準備工作を實行して官民相協力し總動員的精神に依り所期の目的を達成し得るやう[illegible]願ひたいものである

遠大な使命の下に
生れる『南日本鹽業』
資本金一千萬圓で來月中設立
森岡長官より發表

【東京二十四日發本社支局特電】臺灣に於ける工業鹽生產會社設立に付て二十四日森岡長官より左の如く發表があつた

工業用鹽生產會社設立に關しては先般來川島總督府長及び加藤鹽務局長の上京以來一意大日本鹽業社長及び中野日本曹達社長と會同、協議中であつたが、愈々二社共同出資を以て資本金一千萬圓とし、將來獨り臺灣島內のみならず南支南洋に迄驥足を伸ばすべき使命を持つ意味に於て『南日本鹽業株式會社』として來る四月中に設立を完了する事になつた既に用地の買收契約も濟み更に現地測量並に工事計畫も着々進んでゐるので台灣工業化の尖端を切る本事業も愈々實現の軌道に乘る事になつた訳で誠に欣快に堪へない次第である

東臺灣にニツケル鑛
臺灣で初めての發見

東部海岸山脈、里壠郡下に昨春ニツケル鑛の相當有望なる露頭が發見され、臺北千名義にて所謂探鑛に出願中であるが、本島にてニツケル鑛が發見されたのは之が初めてで目下鑛業法規中に包含されてゐないので府でも許可の運びに至つて居らぬが、更に鑛物採掘法の手續もあり五、六月頃には探鑛調査の上豐富となれば鑛業法にニツケル鑛に關する規定を追加して本格的開發に乘出すこととならう尙內地有力業者の連は同鑛山に着目して既に調査をなして居り、近く出資の上企業化するものと期待されてゐる

蘇澳マンガン鑛
事業着手の命令下る

永山錦太郎氏一派の台灣マンガン會社は蘇澳の奧地にてマンガン鑛採掘をなすべく準備中であるが、非常時の今日その開發は國家的に見て急を要するので府鑛務課では去る二月中に「四月末迄に採掘に着手すべし」との命令を發して居り同社では目下大阪方面の資金主に出資方交渉中で愈々近く探鑛、採掘に取掛る筈

日石八六號井
二百卅米で着油
日產十石程度のもの

府鑛務課に達した情報に依れば日石の出礦坑第八十六號井は二十二日深度二百三十米にて石油層に達したもので如く水と共に石油分を湧出した、目下採油準備中であるが日產十石程度のものと見られてゐる

支那の通貨混亂は
社會不安に發展
上海爲替市場惡化す

【上海二十三日發本社特電】漢口政府の爲替政策發表以來爲替統制を斷行したため上海爲替は連日ジリ安歩調を辿り二十二日弱正金の對日實値は九十二圓丁度のノミナルを唱へ市中レートも九十四圓見當の買唱へさへ出るに至つたため上海財界の關心は爲替動向の一點に集中し今後の推移には甚大なる關心が拂はれてゐる、而して漢口政府に依つて發表された爲替統制は實質的に破綻したに於ても爲替の水準を一定するものは今後中央銀行の爲替買取りなどの程度に又何時まで續くかと云ふ點に懸つてゐる、爲替業者は何れも中央の爲替政策の推移に對して形勢觀望の態度を執つてゐるが今回の爲替政策の[illegible]

爲替許可制の爲
砂糖輸出不引合
原價採算割れ

【東京二十四日發本社支局特電】爲替の許可制による製糖會社の輸出引合數は著しく最近の支那向け輸出糖の如き香港ジヤワ糖中双賣値は四月積冲仙にて上海迄にして九円三十錢に當り大連へは十四円三十錢と一円割高にてジヤワ糖の輸入は不可から內地糖を以て支那振向けに振向ければ勢ひ上海向けとの競爭を招くのみならず近来の砂糖生產費は九円五十錢にもなり到底引合はぬことになりこの結果原價採算割れの輸出不引合は內地消費安と相俟つて會社の態度は強硬と[illegible]換がモラトリアムの最中に斷行された爲め爲替市場は極めて少額の配給を除いては全く見透しがつかず由々しき事態に陷つてゐる、既に在留邦人方面では法幣を拒否する店舗も多く邦人食料品組合員會の如きは二十二日より取引は既に金建とすることを決議したが支那人方面に於ても退蔵法幣の拂物運動が相當深刻化しつつあり値程の楽觀的材料が現はれない限りは目先市中レートの回復は望み薄と見られ通貨混亂の發展は社會不安の情勢をすら憂慮されるに至つたなつて居る

端境カスレ
飯米狂騰

南部二期在來米は九円八十八錢と數年來の新高値を現はしたが、南部蓬萊に比し値段は一円六十二錢の下値である、蓬萊值段は瞠然かよく買はれ頃来蓬萊種と蓬萊カス相場を破し、卄四日臺銀下相場の情報によれば左記の如く昨年十一月の安値から見て飯米、蓬萊、民産等の在來米は一円七、八十錢の[illegible]

新高合併後の
烏日、彰化兩製糖所
（上）
經營の合理化と山畑利用
米產地に於る經營上の苦心

昭和二年大日本製糖が内務省から合併さんとする東洋製糖を合併、その手中に收めたものに北港、斗六、烏日、月眉の四工場と沖縄大東島の大東島製糖所があり、次で昭和十年四月新高製糖合併の際同社の手に移つたものに彰化、大林の二工場であり、新高

合併の結果として南部にあつては北港地に北港、斗六と大林とは採取區域を接する関係上原料の競爭、運搬費の重複及歩留を高め得る經營の合理化を行ひ得る利點と設備を増大したことは疑ひなく、一方中部にあつては烏日と彰化とは採取區域を接する關係上彰化工場の區域中、還源の地方を一部烏日に讓渡し、又工場との間に採取區域の一部交換をなし

兩者共に利益して居る事實があり、又新高製糖時代彰化に工場を新設合併後激化した採算の合理化を圖り沖縄尾崎化工場化組織を實施し、一般鳥日機械製糖所として建設する計畫に變し、之を北尾一部も採算合理化が行はれて尾崎一帶の開發を促進し各方面宰務し面目を更めてゐる、併し乍ら烏日、彰化、月眉の三工場は水田地帶の多い中部の米產地にあつて米價の騰貴に直接甘蔗代を支配し、又水田甘蔗は畑作甘蔗に比し容易に歩留が低く、買收價格が畑作甘蔗より高いことに相依つて砂糖生產費を高める不利がある、而も水利設[illegible]

水田 面積は年々増加し數年前水田と畑とは半々の割合であつたところも今は水田六割、畑四割と云ふやうな割合となり製糖工場に對し能ふ限り原料甘蔗を確保することもまた已むを得ないのであるが、それでは糖價を比例に水田甘蔗を買收する中部の製糖工場として殊に米價高の時代には不利なことで、斯く不利があるので、比較的甘蔗作物の少い山畑に依存することは製糖業としての一大問題になつて來た

買蔗 價格安くして而も歩留の高い山畑甘蔗の栽培獎勵は原料コストを低める[illegible]らぬ原料政策の一つであつたし、そこに着眼して製糖會社の苦心があつたのである、それで、製糖工場の山畑利用は新高製糖から着手し、中部に波及し南部にまで及んでゐるが、恵み水田と畑作に依存した時代には帝糖の新竹製糖所や台灣製糖の北港工場[illegible]赤字が出たこともあり[illegible]

赤字 が當字に一轉したことは見逃さない事實であるが、中部にある甘蔗の二三割は[illegible]年間に亘つて甘蔗作の好調に恵まれたる反面開墾の手が伸ばされた山畑地帶の[illegible]取區域を有し、又新高製糖時代の一帶砂場、高鐵製糖所の[illegible]その區域に收め[illegible]新高製糖[illegible]（未完）（杉野特派員）

蓬萊は移出激增
三百萬袋を突破
丸糯は漸く九十九萬袋

一期蓬萊米は期米高と相場に[illegible]れ高い上に買付が至つて良く期米が三、四十錢に上下しても引合ひ蓬萊限十一円八十四錢と十二円台に突破してゐる、二十四日現在移出累計は三百二萬八千二百二十九袋に上り前年同期に比し三十二萬袋も激増して居り各州の在庫は極度に減少したが、南部在庫十五万四千余袋を差引けば、產地に於ける移出餘力は三十三、五万袋しかなく、今後二、三ケ月の內に徐々に移出せば良いから値を競ふ様なことはないものと見られてゐる、一方丸糯は在來産で季節外れの上に、買占めによる割外れの高値を示してゐるので移出は捗らず、僅か九十九万六千二百二十袋で前年同期に較べ卅二万石余袋も激減してゐる、四月七日限十四円七十錢と卅三日の高値から十數丁下押したが、東京総期の四月限の十四円五十錢に比し七十三錢の逆鞘で賄方に依り無理に吊り上げ移出を圓滑にしてゐる、移出米の比較は左の通りである

	三月二十四日現在	昨年同期
一期蓬萊	[illegible]	[illegible]
二期在來	[illegible]	[illegible]
一期丸糯	[illegible]	[illegible]
一期長糯	[illegible]	[illegible]

嘉義商議
發起人會
廿六日開く

【嘉義電話】嘉義市商工會議所設立準備は一向捗らなかつたが、この程發起人二十名を選定し及び商議所第一回發起人會を開催する運びとなつた市嘉義市に於ける會議所設立の既成開催から選定された事業者二十六日市會議室に於て嘉義商工會を[illegible]ある

丸糯は强調

【神戶二十四日發本社支局特電】丸糯は流地延べ高をうつして五月限十四円四十錢出來あと五十錢買唱へ、先の高値に頭合せするや否や買興味の中心となつて居る、蓬萊六、七月限中部十二円五十錢から五十五錢迄出來た

注目さる

臺電計畫の
電氣製鐵試驗
鑛石は臺北附近にも豐富
工場は臺北附近の豫定

既に兩院を通過成立を見たる總督府十三年度豫算中に、新規支出として電氣製鐵工業試驗補助費十万円の計上があり、凡そ製鐵事業とは縁遠き台灣としては、明日の台灣へのセンセーションと見て非常な關心を集めてゐる、右は同年度より台灣電力會社が電氣による製鐵の中間工業試驗を行ふため工場建設（四十万円）に對する補助金であるが、この計畫につき臺電企畫部長後藤理事を訪へば次の如く語つた

電氣製鐵のことは既に外國では立派に企業化されて居り、スカンヂナビア半島では年產五千万トンの製品を市場に送つてゐる我國でも日本電工が長野縣下で始めてゐるから別に珍らしい譯でもない、然し吾々の眼から見ると我國の製鐵は其製鐵途路からコークスによる製鐵にのみ依存してゐるが、電氣製鐵の方ももつと研究を進め企業化すべきであると信ずる、我社今度の計畫は此種試驗が一般企業家として算盤持つては一寸やれぬことなので一面重要資材たる鐵鋼の生產擴充の途を開くものとして本業的見地より自ら進んで之を行ひ資料を以て企業家の判斷に待たうといふのである、尙ほ素人でも電氣代が安ければ成り立つだらうと簡單に考へるやうだが、電氣製鐵は、從來の熔鑛爐製鐵と生產費の比較により云々すべきものではない、別個に併立して出現さすべき理由がある、例へば一、電氣製鐵による製品は純鐵

內外商況欄
（廿四日着電）
神戶筋臺灣筋賣も戾待賣に押へらる

品が出來る、二般の熔鑛爐では及ばぬ特殊品が出來る、一、在來熔鑛爐による製鐵法では除けない不純分を分離し而も之を副產物として商品化し得る事が出來る、錫鑛中には現在の熔鑛爐では處理困難なものがある（例へば北投錫は此種鑛石が二三（錫鑛）が、電氣製鐵では直接コストが從つて安くなくて、製鐵が出來ぬ鑛石もあり又電氣製鐵の副產物（時によつては鐵を副產物と看做すことさへ出來る）が多いから化學工業と結んで多角的に企業化せば採算に乘つて[illegible]

る若だと思ふ、我社の計畫の中間試驗工場は建設費に四、五十萬円を要し、之が運轉には五千キロ程度の電力を消費し年々二十万円近い經費を喰ふが一方製品の賣上げもあらうから、四年目には收支相償ふ計算である、原料は島内島外に亘り成可く各種鑛石の試驗をしてみるつもりだ、臺北附近の鐵鑛石も品質や産出量が極めて興味があるから屑鐵、廃棄物の石も取らうし、比律賓のものも一應調べたい、又島内にも有利の新竹州下のもののみならず我々はもつと手近に鑛床を發見してある、一つは大屯山の東海岸金包里附近の砂鐵で大今一つは臺北の近郊で埋藏量は五〇%以上の品位で鑛量も見ても二百萬噸は大丈夫である、之は世間で未だ氣付かぬ人もあるやうだが試驗鑛としては恰好なもので思つてゐる、從つて中間工場は臺北附近に建設の豫定である

島內商況
正市 丸糯は新値 後の利喰安

蓬萊は小口商內に手堅く保合ひ、丸糯は二十三日夜臺外で賣方の溜却に活氣付き、先十四円四十錢を盛んに誘ひ一氣に十四円三十六錢迄騰したが今朝は前場一三三二五年前の利喰買に小口買も利かず賣崩地等の賣りに崩落、場外では入荷各銀不[illegible]高値から十三円乃至四十五万反落した、總じて五月の下り[illegible]弱く午後七時頃の呼値は常十三円

臺灣正米市場後場（二十四日）
[illegible]

臺米公定相場
[illegible]

台米現物相場
[illegible]

臺中米價（二十四日）
[illegible]

米期
堂島米況前場
【大阪二十四日發同盟】今朝は双方が薄商內に先限は三十五円四十八錢と四丁高に始めて四十錢と戾し引直は買物を出して先限四十六錢と崩落勢に前場を終る

堂島米況後場
【大阪二十四日發同盟】後場は期近安ながら先限は揚げて期米中心は氣配に三十五円四十八錢と二丁方上放れて寄付き、ア場高後の相場は四十二錢と前落し結局四十二錢と引けた

雜觀 堂島

【大阪二十四日發同盟】今一息の大阪賣場に近い期米は綿絲株等の暴騰に引かれて回る人氣が頗る騰勢を[illegible]

米界餘聞

【大阪二十四日發同盟】期米は朝の部は[illegible]

大阪期米後場
[illegible]

東京期米後場
[illegible]

神戶期米後場
[illegible]

大阪正米標準値
[illegible]

砂糖 外糖安に地合凡化

【大阪二十四日發同盟】一清算一【大阪二十四日發本社特電】外糖下げに拘ず[illegible]

大阪砂糖清算後場
[illegible]

大阪砂糖現物
[illegible]

株式 議會見透難から 玉整理氣迷商狀

兜町前場況
【東京二十四日發同盟】[illegible]

兜町後場況
【東京二十四日發同盟】[illegible]

絲況

大阪綿絲後場
[illegible]

大阪棉花後場
[illegible]

大阪人絹後場
[illegible]

橫濱生絲後場
[illegible]

大阪重要商品
【二十四日本社特電】
[illegible]

穀肥

神戶豆粕後場
[illegible]

神戶穀肥市中相場
[illegible]

下關麥粉相場
[illegible]

大連特產況前場
【大連二十四日發同盟】大豆、現物は依然がず歐洲の安唱へととももに客付から安く其後も買物とてはマバラの小口物に限られ邦商筋は動かず現地筋の賣に押されて低落した、盆斯伸びんとして伸び得ず又無情の下値も豫想されず材料待ちの揉み合ひを見せてゐる豆粕は邦商筋の買氣一服に氣勢揚らず閑散、豆油も閑散であつた

大連特產取引前場
[illegible]

東京短期後場
[illegible]

東京長期後場
[illegible]

大阪短期後場
[illegible]

大阪長期後場先限
[illegible]

財界 株界

【東京二十四日發本社特電】日銀の增資は近米の大物である[illegible]

商業登記公告
[illegible]

"理屈ぬきの 株式投資は 濱谷株式店 臺中では 台中證券（株）

大阪商船 基隆出帆

近海郵船 基隆出帆

辰馬汽船 出帆

大連汽船 基隆出帆

丸一組

株式名義書換停止公告
來ル四月貳日ヨリ同月廿日迄株式名義書換ヲ停止ス
昭和拾參年參月
臺灣製糖株式會社

私立 臺北中學校 生徒募集
第一學年 約百五十名
願書受付 四月五日迄
試驗科目 國語、國史、算術、國民理科、口頭試問、身體檢査
認定申請中
試驗場及期間 新校舍士林驛ヨリ徒歩十分 四月七日、八日
尙入學ニ關シ詳細ヲ知リ度キ者ハ通信料封入問ヒ合セラレタシ
受付事務所 東門町六八

防空資材御整備ハ先ヅ竹腰商店へ御用命ヲ

上告 民事 刑事 一般法律相談
中野法律事務所
臺北市大正町二ノ一九

齒科 青木齒科醫院
榮町三丁目（派出所前）
電話八七九五番

外 皮膚科 性病科
梅野醫院
基隆市

內科 小兒科
今田醫院
基隆市日新町二ノ二（台銀横）
電一八五番

眼科 專門
中村醫院
基隆市義重町二ノ七（基隆藥局前）
電一八〇番

外科
醫學博士 河田直吉
基隆市義重町一丁目
電話六十八番 廣瀨醫院

全部讀切 大傑作!! 小說・講談・落語・映畫・漫畫・實話 面白づくめ號

キング春の增刋

日本中の人氣を集めた『增刋キング』の面白さ!!
この傑作！この顏ぶれ!! 大家新人顏を揃へて登場、雜誌界空前の大豪華陣!!

痛快滑稽哀憐 お市無鐵砲 長谷川伸
泣くな若人!! 小犬と結婚指環 加藤武雄
山窩捕物秘話 蜃氣樓の女王 三角寛

皇軍慰問おもしろ大會

英傑コント集
秀吉と茸狩…太田黑克彥
わか子を縛る…土師清二
石田三成…村上浪六

小島健三氏の大傑作 甲州戰風記

一家の和樂はキング增刋より！

恋と女の友情 若き日の道草 濱本浩
下僕恋の懸合 町人無刀流 角田喜久雄

現金三千圓呈贈 犯人探し
大探偵小說 昆蟲男爵 大下宇陀兒

新婚の危機!!
二つの戀
激涙！哀れ——恭二がすでに親友の香代子と結婚してゐるとも知らず、只一筋に恭二を想ふ茉莉子の純情！
結ばれぬ戀の大悲劇!!
横山美智子女史會心の大力篇！

特別長篇讀切 純情一代男 紀國屋文左衞門 上山柑翁
★軍國調 演藝グラフ
新家庭の事件 校長先生の上京 益田甫
悲恋妹の仇!! 友情念佛囃子 原巖
人間愛秘話 友を背負うて 谷崎精二
男子の本懐!! 戰火に結ぶ 邦枝完二

小說講談名場面畫譜
受難の夫婦愛 新妻と秘密 淺原六朗
天晴れ勇み肌 仇討木遣音頭 土師清二
純情交子悲曲 誰の負債 竹田敏彥
悲恋剣戟物語 相喚ぶ甚敵 目黑麥男
落語 粗忽の轉宅 柳家權太樓
落語 お札泥棒 蝶花樓馬樂
感激した話泣かされた話（三名家）

歐米犯罪探偵 二大實話
七十万円の身代金狂奏曲 德富寬
前代未聞大富豪を人質に七十萬圓强奪!!
二十億円の國際詐欺師 大江專一
世界燐寸王クロイゲル謎の自殺!! 驚くべき怪事件の眞相!!

伊呂波骨牌 湊邦三
白蠟少年 横溝正史
雪雲の平太郎 島安夫
魚葉牡丹 本田美禪
鬼坊主佐渡破り 一龍齋貞玉
墳墓に捧ぐ 山岡莊八
愛の死の谷 清水暉吉
長脇差供養 久我莊太郎
青い眼白い眼 近江帆三
特ダネ公開

七十錢 送料五錢
大日本雄辯會講談社